盛京時報

丁卯陰曆四月九日
昭和二年五月九日
中日紀祝大典休刊

◇本報價目◇ 每張現洋五分 每月現大洋八角
▲外埠連郵價目 每月現大洋九角五分 半年現大洋五圓貳角五分 全年現大洋拾圓
▲告白刊資 一行五號字十五字起碼 一日每行現大洋壹圓 長期另議

發行人 宮川貫作
編輯人 菊池貞二
印刷人 石原庄太郎
發行所 盛京時報社
盛京時報支社
盛京時報支社

首座問題 仍然進行 閣案當同時解決

關於首座問題。奉派重要幹部中。多數之意見。雖傾於尚早說。然有一部分似仍未停止其進行。且關於此事。似已進行準備。而傳聞張宗昌與張學良或行將同時晉京。爾時就此問題或當定確定之辦法。至內閣問題。當與此問題同時解決云。又聞總理仍擬定曹汝霖鮑貴卿及齊耀珊。其中對於曹氏。閣曾一再交涉。曹仍未加以承諾云。

黃榮良 歸國後談片

京訊云。駐奧公使黃榮良氏。使奧六年。近由歐回國。現在北京。昨有人特往訪之。叩以駐外使領經費困難情形。及奧國狀況。據聞黃氏答稱。駐外使領館欠費大率在廿二個月以上。自公使以次。全額扣留在國內之三分一薪水。)此欵例係安家費。按月薪三分之一。扣留在國內給領。歸海關照發。故較穩定。近年在外之外交人員。大都託人在國內領出。仍行寄匯出洋使用)度日。公使尚須不時接濟薪水太薄或携有眷屬之館員。故困苦異常。駐英法日本荷蘭等公使。其初猶有面子。可向駐在國銀行透支。然積欠不還。週轉當然不靈。故各使有五月一日再不發欵。使須停止辦公之議。其事甚確。即本人回國。亦帶有替各使催欵之任務。惟政府現亦一籌莫展。今五月已逾數日似猶無辦法可想也。黃氏又謂外交官不能不講應酬。中國在外使館生活。且不克維持。何能說到應酬。然諡做客而不作主人。實在叫國家面子。太下不去。即以本人在奧國言。初去三年。頗講應酬。後三年則實偪處此。不復有交際之餘裕。去年因即條陳外交部。請酌量減政。裁併使領館。並請以身為之倡。從奧國起先裁。論外交言。中奧本無多少交涉。然中國在巴爾幹半島祗有奧京有一使館。他如捷克土耳其等重要國度。均未設置使領。現今巴爾幹問題。仍在世界上占重要地位。如有人在奧。尚可不時以該方面情況。報告政府。供其參考。今以經費問題。並此機關。亦不能存在。自堪遺憾。然從前歐戰時代。土耳其希臘因節省經費。閉鎖駐外使館者。亦常有此事。與其局面太大。無力供給。還不如痛快關門。猶為簡便。現奧館已完全併於德館使署傢具已令拍賣文卷則移至柏林。黃本人亦不再返任矣。黃氏又談及奧國情形。謂當歐戰以後。奧匈帝國瓦解。膏腴沃壤。概被割裂。重要海口。奪於意國。奧國所餘人口。不足七百萬。土地不及中國最小行省之大。然奧京維也納猶有人口二百萬。仍不失為巴爾幹文化與商業之中心。依奧人心理。自願與德國合併。然各國忌德強大。力加反對。寧由國際聯盟。借鉅款於奧人。助之復興。自是以後。奧之財政。移於聯盟監督之下。由代表青門滿氏(荷蘭人)司其監察之責。凡政府支出。非該代表簽字不可。收入各欵。亦須令該氏知之。勵行減政。嚴戒浪費。行之數年。成效大著。現在青門滿已期滿告退。財政獨立。已漸恢復。政府收支亦去適合不遠。奧國上下明知財政監督之不名譽。然。忍痛自重。幸有今日。其國風習。一以節儉樸質相尚。而官吏服務。悉崇廉潔。大總統住居。與中流平民生活一樣。對外交界亦不肯多於宴會。每年照例茶會兩次而已。又云。俄國在巴爾幹半島尚亦運動赤化。在奧國亦然。然絕不敢如在中國之露骨。而各國防制赤化。亦弭禍未萌。其嚴密機敏。尤為可佩云云。

汪精衛 痛詆蔣介石

京訊云。汪精衛發表銑電。攻擊蔣介石。並痛詆南京會議。已略誌本報。玆由某方面覓得汪銑電原文如次。

國急。各省區各級黨部。各地方政府各民衆團體。各軍將士均鑒。赴鄂時曾發支(四日)電。抵鄂後曾發寒(十四)電。想均承鑒及。玆接各處報告。始有人在滬假藉兆銘名義。顛倒是非。特將在滬經過概括報告。以塞造謠者之口。兆銘初抵滬時。晤蔣中正等。知彼輩方聚集在滬中央執行監察委員數人。謀開西山會議式之會議。以反抗中央。並擬提出反共產口號。以博帝國主義軍閥及一般反革命者之同情。且擬藉口繳上海總工會工人糾察隊槍械。為獻媚之資。兆銘海外乍歸。目睹舊時同志走入歧途。既痛且憤。曾再三忠告。略謂集中一切革命分子。本為總理遺訓。當此國民革命積極發展之際。正宜同心戮力。以博最後之勝利。何可使革命戰線自生動搖。授敵以隙。倘以黨內糾紛。亟須整理。可盡根據黨綱。建議中央。特開會議以謀解決。若召集西山會議式之會議。是直接使本黨陷於分裂。至於閘繳工人糾察隊槍械。既違背中央之命令。且與總理扶助農工政策大相剌謬。悍然行之。無異甘為民衆之公敵。後於瀕行留書蔣中正。告以當總理改組本黨之際。蔣實贊其謀。今日何忍對於總理留遺之黨綱及政策。加以毀壞。意謂蔣對於總理猶有絲毫紀念。或能悔而中止。蒸(十日)日抵鄂。聞中央已決定移往南京。且對於兆銘特開會議之建議。亦允于討論。方以為中央措置已定。一切凶謀。均消弭於無形。不圖蔣等竟敢使西山會議、繼續開演於南京。且竟於上海屠殺工人。似此喪心病狂。自絕於黨。自絕於民衆。紀律具在。雖逃大戮。至其對於兆銘假藉名義。揑造黑白。猶其罪之小者。用特報告。諸祈鑒察。汪兆銘銑(十六)

浙政務委員會 組織條例

杭州訊云。浙江省政務委員會委員。經政治會議派馬叙倫。蔣中正。邵元冲。蔣夢麟。朱家驊。徐鼎年。張世杓。黃人望。孫鶴皋。蔣伯誠。周佩箴。程振鈞。周覺。陳希豪。阮荀伯。陳屺懷。陳其采等十七人。並委馬叙倫兼浙江民政廳廳長。周鳳岐兼軍事廳長。陳其采兼財政廳長。蔣夢麟兼教育廳長。周佩箴兼土地廳長。程振鈞兼建設廳長。阮荀伯兼司法廳長。朱家驊兼農工廳長。省務委員中現在杭之委員。有馬叙倫。蔣夢麟。黃人望。邵元冲。程振鈞。周佩箴。周鳳岐。陳希豪。阮荀伯等九人。已於廿七日下午四時。在前省長公署政治會議浙江分會內宣誓就職。玆錄該會組織條例如左。(一)浙江省務委員會。於中國國民黨中央執行委員會。政治會議浙江分會指導監督之下。受國民政府之命令。管理浙江全省政務。(二)省務委員會職權。由中央執行委員會政治會議任命之浙江省務委員十八人組織省務委員會行使之。(三)省務委員會設常務委員三人。由省務委員會議於省務委員中推選之。按照省務會議決議執行日常政務。(四)省務委員會命令及公文。其範圍及於全部者。由全體委員署名。其僅及一部者。由全體常務委員並關係廳廳長署名。其他普通日常事務。由常務委員全體署名行之。(五)省務委員會得制定浙江省單行法令。但須經政治會議浙江分會核准施行。前項法令。不得違反中央黨部並政治會議之決議。及國民政府之命令。(六)省務委員會得任命浙江省內各機關薦任以下官吏。(七)省務委員會下分設民政。軍事。財政。教育。建設。農工。司法。土地各廳。分管行政事務。(八)省務委員會各廳。各設廳長一人。由中央政治會議任命浙江省務委員兼任之。(九)省務委員會設秘書處。由省務委員會任命秘書長一人。秘書二人。科長科員若干人組織之。承省務委員會之命令。指揮管理處內一切事務。(十)省務委員會各廳及秘書處之組織。另定之。(十一)省務委員會議規則另定之。(十二)本條例自公布日施行。

俄黨人絕食 謠傳警廳已秘密處決 警廳對此事極端否認

京訊邇來各報登載。在警廳羈押中之赤俄黨人。忽有一致絕食舉動。此信傳播後。外間乃又紛傳該俄人等。已被當局者密秘處決之言論。不料更有該俄人之朋友等。在外間言傳謂在五月三日以前。凡給在押諸俄人有送去衣物者。均能獲得該俄人。書有親筆收據。詎自五月三日起。其友人等續給在押俄人送物者。不但無隻字之回據。且將送去之物品。亦竟拒辭不受等語。外人方面聞此頗起疑念。遂於俄人現在之存亡問題大起懷疑。而莫斯科方面之通訊機關。連日復有種種嚴重攻擊當局者用慘酷手段。施諸在押俄人身上之通訊。於是頗引起各外國間之非常注意。玆經本社昨日確實調查。據警察某要人云。所有在押諸俄人自被押之日迄至現在。均受警廳文明之優待。絕無絲毫虐待處。且常有外國人持介紹書。來廳參觀該俄人。在廳內之生活狀態者。該俄人等在外之朋友。來廳送物時。廳方並無拒絕命令。惟該俄人聲明不願收受其物時。則須仍將原物返還送物之人。蓋送來各物之收否。悉聽當事俄人之自由。廳方概不干涉。僅照定例略施檢查而已。俾防其物中挾藏危險品。亦係保護之意。惟於日前絕食之說確有其事。至俄人等絕食之故。在彼等雖未明言。嗣經考查料係彼等將以此與欲向廳方有所請求恐被拒絕。故出此要挾的表示。希冀滿其慾望。而外間近日發生之種種謠言殊不足據。蓋該俄人等。現皆健在安居優待室中諸傳係屬一時的。久而自然消滅。且亦非吾人之巧言辯解。即能將事實掩蔽了結云云。

山東兩軍長辭職

濟南訊云。第九軍軍長朱泮藻。自奉令成軍後。張宗昌即將孫百萬之第一百廿二旅。王恩毓之第一百六十七旅。撥歸指揮。擬再添招一旅一團。併其原有戒嚴司令部衛隊千名。可成為一軍。適當局嚴禁招兵。所擬計畫。迄未施行。日前直隸保安總司令褚玉璞。奉張命返魯勘查後防。檢閱各區防軍。以第一百六十七旅。駐莒沂一帶。騷擾甚重。旅長王恩毓有通匪之嫌。執行槍決。所部由方永昌改編。但第九軍所轄。總計兩旅。孫百萬之第一百廿二旅已開赴皖北。王旅為張氏指定爲南防區。專任剿捕事宜。今次突被遣散。朱氏既無兵可帶。無防可守。而造進退維谷之勢。隨呈請辭職。第十七軍軍長曲同豐。以將校實施學校校長關係。被任爲軍長奉命後。僅將其三百卅名弟子。編爲大小軍官。迄至今日。兵槍均尚兩缺。鑒於魯省招兵之艱。自度難以成軍。亦追隨朱氏而辭職。張宗昌因魯省軍隊餉糈拮据。聞已照准。惟該二軍是否即行裁撤。尚未見有正式命令。第十一軍軍長王翰鳴。因扣餉不放。以致號令不能施行於部下。前被張下令免職。並其督戰司令胡文通。共同管押。昨年由第一軍副官將王胡二氏。解送到濟交。軍法課看管候訊。惟王胡追隨張氏有年。今雖有涉嫌虧餉之傳聞。尚無實證。想不致有意外危險。

京畿衛戍司令更迭

京訊云于珍前早抵京。在汪家胡同本宅休息後。即赴順承王府謁見張作霖。報告前方戰事。并力辭衛戍司令兼職。張氏慰勞有加。繼見其情詞懇摯。遂予照准。于於昨晨四時半方出府。至任命榮臻接充衛戍司令一事。確已內定有日。據聞當于第六次辭電到京時。韓麟春楊宇霆均在京。當時對于繼任人選。曾爲縝密之討論。有主張畀第十軍軍長趙恩臻兼任者。有主張就榮臻汲金純高維嶽三軍長中。擇一兼任者。最後因榮臻此次勘定豫局。卓著勛勞。自應特加拔擢。以資鼓勵。上項任命令。已于本月三日在鄭州三四方面行營發表。榮氏本人現在郾城督師。一時恐不克北來。但總部命令。係註明在榮未來之前。由那士廉兼代。據聞係方面傳出消息。那前此兼代衛戍司令部。參謀處日前既已易榮。急願早回軍署督察本任。深盼榮氏即日北來。如果榮來之後。所遺第十七軍軍長職。總部已決以胡毓坤升充。又于珍志在休息。昨日未到司令部辦公。至三四方面軍團部總參議及總部參議各職。就職與否。尚未決定。并聞于擬于最短期內。回鐵嶺原籍一次云。

錢大鈞駐英德

國聞四日上午香港電。錢大鈞電告江(三日)進駐英德。陳嘉祐部向

廣告

▲青島上海行(滿韓航路)
▲華山丸 五月十日
▲大連丸 五月十一日
▲西京丸 五月十五日
▲天津行
▲長平丸 五月十四日
▲濟通丸 五月十八日
▲龍口行(往復共旅順不行)
▲龍平丸 五月十一日
▲香港行
▲英順丸 五月十二日
電話(代表番號)四一八五番
監部通 丸二商會 電話 五八八番 四二六四番
專屬特客取扱店 大連汽船株式會社

頭取 安田善四郎
正隆銀行
奉天支店 浪速通
日電話四五五五。一六五〇。六八〇
小西關派出所 小西關朝鮮銀行西
日電話(五)(二)華電話二七

本溪湖雜塊煤
大昌煤局
日電話二〇九番二一號
中國電話一五二二番

鳴謝華商聯保水火險公司賠欵迅速
敝公司惠利輪船向由上海聯保水火險公司承保船殼及機器等險不料前在青島口外薛家島附近觸礁損壞遇事後報知該公司派員驗明核實即照
總數十足賠償上海規銀四萬兩
足見該公司資本雄厚信用素著辦事痛快賠償迅速堪稱華人保險公司中之泰山領欵之餘用特登報表揚俾各界欲保險隱妥者知所採擇焉
大連監部通政記輪船公司謹啓

歐美生乳藥
此藥善行氣血力通乳管能使乳腺暢達乳汁濃厚有力無論老少或在產之內乳管閉塞不通或乳汁雖有而不足或因氣火而減少者服此藥一瓶後乳汁湧湧而來定能增長八倍之多百服百驗凡缺乳者請服一瓶方知言之不謬也(定價每瓶現洋一元二角)
總發行所 奉天城內 鼓樓南歐美藥房西號

電報掛號二四五〇
中國電話二〇六號
日本電話一七九〇號
THE CHEE HSIN CEMENT COMPANY LIMITED
啓新 唐山 馬牌 洋灰
屢經泰西先進各國專門化驗所化驗及格，發給證書，並經全國各鐵路，各船塢碼頭，各礦廠，等所重要工程，以及津滬各國工部局購用有年，無不交口稱讚，成色優美無匹，本公司並造各種花磚，大小舖地釘磚，各種房頂瓦，脊瓦，洋灰溝管，電桿等等，貨品繁多，不及備載，如蒙賜顧，請到本所，或各埠分銷處，接洽無任歡迎，
奉天小西關大什街北路東 啓新洋灰股分有限公司東部總批發所謹啓

恭頌東北陸軍九十三團一營營長朱公純德勦匪之德政
民國十六年四月十一日有大股悍匪五百餘名由口外竄入撫寧縣境內夜三點鐘匪等將深河鎮小泥河莊魏莊鴨峪窪子溝等二十餘處掠劫一空並綁去人票一百五十餘名大肆猖獗人心惶恐岌岌從尾難保終日於十三日匪等盤踞西平台山上傍山居民紛紛逃避正尾急間適開到東北陸軍朱營長由山南麓揮軍前進用營副由山東面進攻酣戰五小之久匪勢不支往北竄去是役斃匪首海金龍白雲祥等五名獲二名負傷者二十餘名匪患始平凱旋而歸所以公民等感激大德無既登之報章以鳴謝忱
撫寧縣東區公民等仝具

感謝名醫壽康醫院院長于鵬九君之濟世
啓者鄙妻患疾五載腹痛嘔吐黃痰不堪經中外名醫診療罔效幸王鵬九大夫診察知腹有絛蟲所開信號服藥一劑降入蟲一條長一丈二尺素宿日疾立漸全愈鄙感激無量特登報端略表微忱
通遼 高清 致

窮人比富人健
富翁
食精饌 油膩雜進 少運動 消化不良 理家業、多計算、腦筋無形損傷 雖然養尊處優 在在是受病之機
窮人
吃的黃米白菜 也有天賦之滋養料 因勞働奔波 造成有力的消化 日入而息 腦中無所思慮 疾病無由而入矣 所以養生之道 不外乎 注重消息機能 及保護腦力
百齡機
最有益於消化 而富有補腦之功 服者雖安居不動 飲食不虞停積 飯量居然大增 雖日夜勞心 腦筋不損毫厘 久服則四肢百骸 大得其補力 永無疾病之憂矣 試服三天 即見大效
百齡機價目 大瓶大洋二元 小瓶大洋一元
東三省總發行所 奉天大西邊門外 九福公司
哈爾濱分銷處 泰華西藥房商行 長春中西藥房 各埠藥房均有出售

◎生財有道◎
古時候有一種人。積下銀錢。完全藏在家裡。埋在地下。後人笑他不知生財之道。年深日久。一個錢依然還是一個。豈不是太不合算麼。如今經濟發達。智識進步。人人均知權子母。計複利。一個錢存到五六年。可以變成兩個。決不似古人那樣獃傻了。但是現在生活一天高一天。物價一天漲一天。支出的欵。幾個月就加一倍。收入的息。五六年纔加一倍。那還能供應得上麼。恐怕空費周章。所得效果。比較古人消極保守的結果。反遠不如呢。可見理財一道。須隨時勢爲轉移。我們生當斯世。研究理財。要具兩種目的。第一步手中有一個錢。要保持那一個錢的效用。第二步。要把這一個錢。在相當時期內。變做十個百個千個。這纔能立於不敗之地。中法儲蓄會。對於這兩層。均能辦到。第一儲入會後立刻可以享受。第二儲享受雖有遲早。亦月月均有希望。欲知概要。請閱下文。
▲凡入會的。按月交欵。按月有得獎的希望。
▲月交三元六元九元十二元十五元任人自擇
▲最大獎金八千元最小獎金得回當月所交儲欵
▲每十號有一號得獎 獎金之外期滿如數歸還原本
▲未滿期前亦可將儲券押借現欵 收付一切概係現洋
▲資本雄厚 信用昭著 辦事非常敏捷 詳章函索即寄
奉天大西門外電車道西 中法儲蓄總分會謹啓

人工種子
世界日新 科學稱盛於一時 竟有人工的種子方法！ 其法云何！
就是新發明的 雄殖靈
乃人工種子的原料！此丸用最新科學方法製造，有(保腎)(固精)(壯陽)之功！服後精力強壯，生氣勃然，包你一索得男，並治(遺精，陽萎)等虛症？頃刻之間立見奇效，定價每瓶大洋二元
東三省總經理 營口 華孚行 分售處 各埠藥房

感謝眼科聖藥
敬啓者敝人於去春偶患目疾初起不甚爲意後至雙眼瘀腫睛發胬視物昏曚乃經診治不見效驗時發目火即犯迭經中西醫士醫治罔效終日憂悶殊無人生之苦。忽閱盛京時報廣告欄內載有奉天英美大藥房自製內服眼科聖藥名曰琥珀光明丸專治男女老幼遠年近日雲翳胬障紫發火眼等症因悉之下不勝欣喜因至該藥房購買一盒試服六日殊見功效速服數盒目疾若失而翳障盡去復爲光明矣歸謝不愧眼科聖藥爲人造福之餘謹登報端以鳴謝忱並願同胞中患眼疾者速向該藥房購服自必奏效如神也英美藥房在奉天大西門外電車站
奉天全省警官學校警官班學員李劍塘敬白

◉請購綢緞諸君
特別注意
春貨大拍賣
無敵大減價
照碼八折
三星期
陰曆四月初二日起
奉天軍署街
久和隆綢緞莊啓

▲春郊 星期六在南郊攝影

中外要電

蔣孫和議又形活動（七日發 上海專電）

一時停頓之蔣孫妥協問題最近再形進行蔣已向孫提議妥協條件內有孫在江北維持九師兵力及獲得相當地盤之條件

鄂軍討奉計劃停頓（七日發 北京專電）

據確實消息武漢政府爲與馮玉祥閻錫山共同攻擊奉軍計前派四萬軍隊集中確山詎知在南陽附近爲奉軍所大敗此項計劃一時驟形停頓

魯軍佔領安慶

（上海七日專電）山東軍現已佔領安慶勢將與豫中奉軍聯絡而共攻漢口

樊軍出動孝感說

（北京七日專電）外傳樊鐘秀軍出動孝感行將進擊漢口確否尚待續訊

日衆院可決彈劾案（七日發 東京專電）

楊府彈劾決議案于本日午後一時二十分在衆議院提出經中野正剛尾崎行雄齋藤隆夫鈴木內相田中首相等交起討論已而付諸表決結果二百一十對一百九十四以四之差可決通過

俄人黨案九日公判（七日發 北京專電）

俄人黨案定于九日在京師高等檢察廳實行普通裁判查其不交軍法會議而付普通裁判之原因大致分別如下
一、俄政府嚴重抗議軍法會議 二、外國領袖公使極力勸告 三、黨員開始同盟絕食

魯張收束軍隊

濟南訊云。張宗昌總司令因直魯聯軍擴充之範圍太大。而財力不足以供給。百弊叢生。實効甚鮮。急應收束範圍。以免兵多糧絕之患。對於軍事駢枝機關及閑散隊伍。將分別結束。玆將其命令原文。竟錄於下。

爲令飭事。查軍事財政。二者互相表裏。若不酌量財力大小。而惟求軍事擴充。不但財政以此紊亂。即軍事亦無以維持。我直魯軍此次作戰前方不下二十萬人。給養器械服裝等費以山東一省財力。實不足以支持。急應收束範圍。以免兵多糧絕之患。除令飭軍務軍需兩課總軍械處暨軍官學校等派員分別結束接收。並派趙處長先行前往。監視遣散暨分行外。合行令仰該部即便知照此令。

東三省新聞

▲奉天▼

○教廳申令查報學田

教育廳長祁彥樹前曾通令各縣教育公所查報學田以備存核在案玆爲保存學產起見恐有劣紳攬租及隱匿情弊特於昨七日申令各縣教育公所所長迅派公員查明具報以免貽誤云

○官銀號吸收現洋

東三省官銀號總辦彭香廷頃奉張雨帥之電令爲接濟軍需計須預備現洋一千五百萬元該總辦奉電後即以九元作價吸收現洋一俟驟齊即行派員運京以應需要云

○令縣清解印花稅

財政廳長莫柳忱現因多事之秋需欵甚殷特於昨六日通令各縣知事及稅捐局長務將印花稅欵統於日內掃數解清以資應用云

○令查辦引匪綁票

省公署現准鳳城公民舉發高中全時有引導胡匪綁票勒贖之事特令行該縣李知事詳細查辦勿稍枉縱以儆效尤而免寃抑云

○高署長召開會議

東三省交涉總署長高清和現因對俄要求賠償處佈損失各案亟須討論定於本月二十日召開對俄會議現已函知各交涉員屆時到省參與會議以便公決云

○俄瀛車停駛埠地

俄人拉者所辦商埠地與日站間之瀛車公司開辦以來捞利甚鉅前曾應商埠局之要求允送義務消防水車一輛屢次催索迄未履行商警局刻因期限已滿遂于昨七日起勒令停止在商埠地行駛該公司現正四出煩人運動云

○粮秣廠運送給養

軍用糧秣廠專事製造軍用糧秣昇常忙碌發給三四方面軍餅乾五十箱炒米十石運送關裡云

○砲七團運去砲彈

砲兵第七團團長段茂洪前因該團需用砲彈甚夥特派副官顏中全來奉請領過山砲彈三百發追擊砲彈六百野砲彈五百發重砲彈七百發已由兵工廠如數領訖於昨七日運赴防地備用云

○趙知事公畢返懷

懷德縣知事趙恂琴日前來省謁見莫代省長稟陳要政玆已公畢於昨七日上午九時許乘南滿車北上遄返任地云

○秦視學奉委出發

教育廳長祁公亮爲整頓學務計南北各路學務雖經查竣而東路亦須繼續調查特於昨七日派省視學秦鳴岐視查東路各縣秦視學奉委當即由省出發實地調查云

○飭查辦公欵主任

省公署據撫松縣公民魏化棠呈稱該縣公欵主任孟煥新串通僱員舞弊侵欵等情請予徹查莫代省長據呈以是否屬實必須查明特於昨七日飭令財政廳認眞查報以憑核辦云

○電車廠主任辭職

市電車廠運輸主任周子振因另有他就呈請辭職當經照准遺席經該廠廠長請准市長另委王理中代理以專責成

○尹所長公畢回開

開原縣警甲所長尹捷卿前奉處令來省參與會議現因會議竣事防務重要遂于昨七日乘南滿車回開原任所云

○實廳添設水利局

實業廳長張之漢爲擴充稻田起見特在遼陽本溪兩縣添設水利分局並委傳某充任局長不日即當實行開始辦公云

○縣署規定移坆費

教育總擬辦之農業中學校其地址早經瀋陽縣在塔灣附近勘定現因興工建築該地尚有坆墓若干由瀋陽縣恩知事規定遷移費每坆一座奉洋十元如一坆內二三棺者輒給二三十元

▲安東▼

○日商會聯席會議

日本商業會議所定於五月七日至九日三日間開南滿各處商務聯席會議公議商務進行事宜刻下各商會均派代表携同書記長來安共計六十三處由安東商業取締役式村茂主席屆時開會如何討論容再續誌

▲綏中▼

○各警官講習歸來

本縣第二區區官凌仙橋第三區區官寇紹衡第五區區官馮耀先第七區區官智輔忱前於三月十日奉警甲所長張子靑飭令派赴奉天第四屆警官講習所肄業曾誌報端玆聞該區官等肄業已屆畢業之期現經考試完竣於月之四日由省歸來以資各任原職云

▲大孤山▼

○漁業保護局成立

大孤山從前除網房納網稅外其餘釣魚捕魚者均不納稅日前漁業商船保護總局派任開良來孤充任大孤山漁業保護局分卡卡長兼大孤山漁業銷售塲塲長現已正式成立保護局矣

▲伊通▼

○兩團附注重教練

防軍十四團中校團附關星三少校團附霍仁卿皆以時局多故恐屬下各連對於教練士卒日久生怠且邇時四境安堵正當勤於操演以資熟練而便應敵故兩氏通令各連每日出操數小時如有疎懈者懲處不貸云

▲錦縣▼

○陳處長議畢返奉

陳處長於四日來錦即於五日上午開始會議所議仍爲前令警甲民團等聯防剿匪辦法因恐各縣警所長奉行不力是以特行召集各縣警所長會議前頒聯防二十六條內有無阻滯並面諭各所長須盡力進行勿稍惰忽等情約至下午三時餘議畢各散至今日午前十二鐘時即由城內啓節赴站乘西來大快車返奉而十三縣之警甲所長並本邑各機關首領以及警察馬步隊警察軍樂隊等均行赴站恭送如儀云

▲餘積屯▼

○孟監督過錦赴京

山海關海關監督孟昭漢因有要公於月之五日乘京奉大快車由營赴京謁見張總司令面陳海關稅務藉領指示以便進行道經錦縣在車站少憩即開車西上云

▲綏稜▼

○常營長帶隊出發

駐縣黑龍江暫編陸軍補充第一旅一團三營常營長仲勳自到防以來軍紀風紀異常嚴明日前忽奉上峯命令帶全營步兵馳赴劉城沿山要路實行堵擊所遺城防派張連長車駐王威東留守云

○魏監督安插難民

本縣魏監督昨奉省電難民來至哈長線已遂五六萬人仰即設法安插等情魏監督奉電後立即與警察所長王榮珊召集各鄉大戶到縣開會籌議安插辦法玆聞會議結果由各區大戶籌備大車數十輛赴哈迎接難民聞此項大車不日即籌備妥協首途赴哈將來各鄉安插若干容訪再誌

○韓承審下鄉勘驗

本縣承審韓國華對於民刑案件隨到隨結並無積押情事日昨管界第二區長山堡住民黃寶玉被伊親誼梁姓害死經屍親告發韓承審奉令率同檢驗員趙某馳赴長山堡屍所從事勘驗以資昭雪至如何害死俟訪明再誌

○王所長新猷足錄

本縣警察所長王榮珊到任已逾三載對於一切事宜百廢俱興措置裕如警務前途日見起色玆際春融冰解王君對於應辦事項督飭部屬力求整頓玆將近日新政訪列於下一致試醫生以重民命查本縣地方繁興人烟稠密業醫者甚夥其中品流不一良莠難齊王所長深恐庸醫殺人遂令行各區將業醫者調查數目具報玆聞各區調查完竣統計全縣醫士六十餘名於三月十五日將全縣醫士召集到所命題攷試錄取者五十餘名不及格十餘名業經所長王君勒令改圖以免庸醫殺人二催修陽溝以整市政查本街陽溝向未修齊歷任所長均置不理王君到任以來對於市政力求整頓玆值市面發達陽溝尚未修齊遂佈告商民限於夏歷四月底所有未修水溝一律修齊違者呈請處罰云三嚴禁賭博肅清市面查本縣地處邊陲宵小最易混跡遂佈告商民嚴禁賭博並飭隊長稽查在外認眞查禁以靖市面現正實力奉行四清查戶口實行十家連坐縣公署奉省令實行清鄉經魏監督飭令警所王所長立即揀派公員分三路出發携帶門牌實行十家連坐清查戶口並編訂門牌不日即行完竣如此辦理胡匪恐難駐足綏稜地面不難肅清矣

▲石頭河子▼

○清丈局現已成立

石鎮新任莽沙河清理荒務第二起起員施輔忱率同助理員祖子鈞姚鏡波以及繩兵等數名於五月三日蒞石開辦查施君等均在軍政各署充差有年深悉清理田賦宗旨成立以來出有佈告謂莽沙河保屬初設縣治之區關于田賦尤應早日清理俾可裕國便民云

▲海倫▼

○游擊改編警備隊

游擊隊爲保護地面剿除各縣匪患餉械均由地方籌担現奉省令將游擊改編爲警備隊以期化散爲整而收事權統一之效本縣統帶張晶三已遵照規章改編矣

科學研究

未來戰爭之豫測

△今日戰爭乃石炭戰爭

埃及回回教徒于一千八百九十六年之舉行叛亂由英之最有名大元帥棒子氣那總指揮官奢率軍往伐該元帥不論兵器之優劣與否則以運命求決其勝負蓋雖令人可懼者爲處於槍林彈雨之下而英軍則以其慓悍無比之態度而與教徒以應戰乎試觀現代歐羅巴之戰爭皆以火器如歷史所載有名歐毋都路滿之役即以科學技術而決戰蓋于世界戰史上亦頗有名乃埃及回回教徒之叛也而英人竟眾獨以勇氣征服之實可謂爲戰史上最初之記錄也

然今日世界大戰則何如耶不待細言而目已深視之矣夫戰爭大勢不外乎工作品之新兵器戰爭勝負之關健全絡乎技術之優劣而定之彼德國大戰將近結束時也德軍以勇氣技術壓倒聯合軍彼視非至敗北之勢不可彼德軍賴兵氣之銳技術嶄新乃克臻此夫技術固屬可使然無原動力亦不可也所謂原動力者何即技術與實力兼備也故亞米利加二者彙全始壓倒聯合軍之強敵也亞米利加首產石炭而由石灰中能製出許多之物及種種之功用如瀛車用以燃燒前進鋼鐵用以鍛冶用其火力以鑄車軌等車軌相結延長瀛車可於短時間能輸送百萬軍隊於遠方他如用製火藥兵器巨砲潛水艇自動車及供給飛行機用之油等無一不仰石炭而成者也如無石炭則「子葉子背林」不能建築巨艦於洋上無法運輸所製毒瓦斯及炸藥不能利用於戰爭也由此觀之今之戰爭用具未有不由石炭之分配而來者也石炭中所製各物如石炭之子孫分而助戰用焉故謂之石炭之戰爭也觀未來之戰爭乃眞戰爭耳

△既往之毒瓦斯戰爭

我們觀已往歷史所載兵器技術我們戰爭所用之武器知其皆爲最古歷史上所載者若干六百五十四年及千七百〇一年間最先研究者爲毒瓦斯已應用於戰爭上也瑞典王加路路十二世攻擊俄之利加港以水濕稍藥復點之以火藉風之力將其濃煙吹至敵方以燻之史曾有此趣聞迨于六百五十四年伊大利倫八路氣阿貴族夫亂氣野四寇與達于氣濕兩氏發明一種頗強烈之火藥攜至威尼斯攻府擊明此火藥投至敵軍陣地即時發火極出猛之濃煙能解除毒瓦斯之效力並能完全奪去敵軍之戰鬥力政府檢查自遂將此火藥實地試驗結果決斷其言之不虛也法之哭例達戰爭時有一技師發明一種特別擲彈（投之即發毒煙）遂引用之而成功也今人皆贊賞云如一經發明決非無用也

△科學技術最盛期

據上所述閱者諸君大概業已諒解雖現在之戰具發達技術精巧然仍爲確由於已往之發達中十分閱歷而來依此推測乃克至今日發達明日進步之境域也現今倫敦不久造成新式之鐵甲車每時速度可行十五哩證較諸大戰時代之鐵甲車速度豈非增加五倍乎就以塹壕掘法一項而言將來亦發明一妙法用大犁往返掘土轉瞬間即成絕好之塹壕也次若炸藥類將來不能用打伊那買伊豆（爆發性物）飛行機亦不能設貯藏爆發材料之裝置以上事徵諸今世界大戰之經驗則最明顯也將來必用液體與大氣等充塡藥苞以代打伊那買伊豆二者相較前者最屬安全若直前投之觸則發生直接的效力又於短時間內可達其目的雖巨巖瞬即除之將來都會地暴動之跡必不絕也將來警察應用感催淚無線電催淚瓦斯時此皆因科學所賜之效果也

諸君他日電氣與大氣研究發達極點令人驚駭之地步時誰能保不以人工的雷電爲探悉敵軍之彈藥廠石及貯藏所乎

△以粒其歐動轉飛行機

當今世界戰爭所用之戰鬭器日新月異進化不已於是可知將來之戰爭將更有驚愕可觀不待人言而可知者即爲航空機是也此等飛行機於出世之時必呼其總噸數有十萬噸設就其藥式而言以鋼鐵製成爲單葉式兩翼之長能有二百二十英尺幾胴之總面積將有六千平方英尺發動機之能力能發揮三千馬力設欲使機體離陸起空必先發動其全馬力之百分之六十飛翔空中若就其着陸時有危險等語此不過對先前飛行機之論而已機胴作二層之形將能容百餘人之乘容不亦大奕哉現今世界各國爲充實空中武備起見甚有傾盡國力之念譬如法蘭西於今日竟造有六千台之最新式飛行機就中夜間炸彈投下機不啻警告列國恐懼其炸彈之主旨以發生毒綠氣（毒瓦斯）及惹起火災爲目的也英吉利近來於米索布達米亞之伊拉克之戰爭以絕大之運搬用飛行機載運完全帶武裝一師之兵且有傳令機於一小時間能快翔三百基羅米突由此可想見將來之航空機由根源賓津油爲發動力者漸進將以拉其歐使航空機隨人心意所向而飛翔空中奕吾等皆於威尹術雷博聲曾見一個使拉其歐廻轉之磨電機設應用「共鳴之法則」調節磨電機之廻轉度數又何雖哉至最近德意志國某三角鏡製造會社以廿億度光力製造飛行機用探照燈卒得成功其光力之大則可與星光（月之六分之一之星）無異設創造將來之飛行機於飛翔之際不仰賓津油之力或純用以水亦未可知何者有名之蘇律本斯大學之安理敎授自己研究之結果由卡大利扎得魯（Katalysator）之作用分解之水以其發動磨電機自己遂斷言其必無不可能之事

△炫目之綠氣與促火炸彈

今就與航空機相關聯於將來戰爭上占重要位置之綠氣而言甚於今日之戰爭已有絕大之效此亦讀者諸君所能知者也試閱亞美利加之某雜誌所載耶得尹細畢勞氏關於未來戰爭之著作讀其一節而可知其預測矣「將來必有之戰爭於極其靜穩裡但聽其觸綠氣及促火炸彈目炫阿鼻叫喚如奏鳴樂而已與此相較則過去之戰爭不過爲極無器用之一塲血鬪而已然將來之半百老紳士於實驗室內靜坐吸煙之際則其觸頭死之傳染毒將即能撒布於溪谷山脈艦隊大都市矣傳染毒不惟破壞肉體尚具有損傷精神受其苦悶甚致不可言狀此種毒綠氣毒瓦斯若就實際上論設由飛行機上發散之後以其似馬拉利亞病之毒害力有如暴風掃地相同該氏又就亞美利加所產最可畏懼之留伊基絮得綠氣之偉力而述曰設以留伊基絮得炸彈十二個由細卡口或伯林之上空擲下則大都市之羣集盡斃不除一人矣且該綠氣因其重壓力非常強大之故能浸入自來水管之貯水池內及地下埋設管內以及無論何處皆能漸漸透入毒氣該氏於最後又言及窒息綠氣種類其於大戰時僅不過有卅餘種而今則達千餘種以上至於將來更未可知矣如此現今之出馬臨陣所謂英雄者將軍者而於將來不過爲歷史上之古語而已

▲圖爲未來戰爭之豫測圖

東三省雜報

△奉天▽

甕圈栽樹

磚城八門甕圈房屋立遍拆除已誌前報玆因甕圈有房不甚雅觀莫如栽植樹木市政公所特購備遂樹秧若干飭令清道將各甕圈之空地一律植樹云

新委處員

東三省保安總司令部政務處少校處員某因有他就特辭現職業經照准遺席有劉啓彬堪以勝任當於昨七日委爲處員以專責成云

公佈罰金

商埠警察局查每月收入違警罰金例應公佈在案是以近將四月份違警罰金共計奉大洋一百四十八元於昨七日公佈週知云

匪擊鄉警

昨（六日）晚九點五十分餘西北工業區四等娼寮全和堂對過有鄉警某甲年二十餘攜帶匣槍遊逛娼寮甫經出門突遇胡匪將鄉警擊斃並將匣槍搶去潛逃及稽查憲兵警察趕到匪已早無踪跡矣

續包血料

有商人楊義和等曾在市政公所包銷血料現因期滿特於昨六日呈請該所續包三年當經照准每日豬血包小洋一角並報效補生費小洋一角者即來所以便發給許可云

撞傷幼童

城西皇姑屯農民鄒毓昌於昨七日赶駕三套馬車來城售糧歸時行抵西邊門外一時失愼將楊姓幼童撞倒碰傷左腿經警察赶到將車夫帶所罰辦云

△興城▽

頌揚監督

興城監督王冠衫四鄉民衆罔不稱頌現在各區公推李雨三陸濟人王維周王尙卿等爲代表前往錦縣定製木扁一塊文曰萬家生佛紅緞軟牌兩對上繡政簡刑輕民之父母等字樣紅緞萬民傘一把萬民旗一對於六日午前十時許僱人抬送縣署王監督逐件收受除賞各護送人酒資外並備翅席三座宴會各代表以伸謝意云

違法殃民

統捐局紅崖子分卡卡長王某頃以考查牲畜爲名在四區界內任意搔擾查其所到之村屯食非魚肉不飽行非車馬不動每飯後又非鴉片不能消化各鄉民待遇稍有不周不加以漏稅名義即飽以老拳且由此村到彼村時皆須迎送並得送給川資幾十元到處如此人何以堪前該區公民向其該管總局郵呈控告亦無效果未悉有管理責者亦有所聞否

△開通▽

老婆挨打

邑東四海屯住戶王老頭之妻張氏年已半百而性情潑悍其處鄉鄰遷移甲戶必與甲交厚再撥乙戶就將甲拋棄屯中成謂王老婆得新忘舊昨五日不知何故乙對老頭老婆大打著打經屯中出來說合了事云

△陶賴昭▽

重修教堂

本驛舊有基督教堂一處玆因地面蕭條故而荒棄多年邇來市面振興總會派員來陶將房屋重新修葺刻已告竣本月一號劉牧師到會宣講所講者均屬有益於社會精貴增進入民知識故本埠各界人士均爭先恐後齊集該會聽講該牧師學問淵邃每演一幕聽講者無不鼓掌大有令人心悅之概云

△海倫▽

胡匪猖獗

本邑二區劉家店突來胡匪六七十名報縣往剿玆據確訊該店猝未及防被匪闖入正値搜翻財物適索槍彈之時恰遇本城軍隊趕到奮勇前進開槍射擊匪勢不支從該店後大牆逃走臨行槍傷事主二名綁去人票二名往西南串擾而去現在軍隊仍行跟踪追擊云

籌設官店

各縣官店之設原爲招待過往軍人免得紛擾商家玆奉上令催辦在案海倫官店尙未籌設故商會正會長楊毓齋副會長王雲霖等爲顧全公益起見共同核計設立官店進行辦法並擬具簡章呈請備案諒監督必能准如所請極端贊助云

△望奎▽

改編警備

本城原有游擊隊四大隊歸望奎縣署管轄現奉省令改編爲黑龍江省第四路警備騎兵第三營一獨立連以顧耀榮爲第三營營長（一一營設在海倫）耿洪飛爲獨立連連長現已編完於四月廿號正式成立云

撫順線

奉天開	撫順到	撫順開	奉天到
前六、五〇	前八、一五	前六、四〇	前八、一〇
前九、四〇	前一一、一五	前九、三五	後一一、〇五
後三、四〇	後二、一五	後三、一〇	[illegible]
後三、二五	後五、〇〇	後三、四五	後五、一五
後六、五〇	後八、二五	後六、四〇	後八、一〇
後九、五一	後一一、二八	後九、四〇	後一〇、五五

兒童文藝

說吸煙之害

今夫烟之爲害大矣。無論鴉片烟。或非鴉片烟。要皆含有毒質。於人有害無益也。金錢之損失也。精神之萎靡也。身體之柔弱也。顏色之枯槁也。皆吸食鴉片之害也。其甚者往往破家蕩產。流爲乞丐。輾轉他鄉。瘠死溝壑。亦可哀矣。然此猶顯然可見者也。其有爲害不亞於鴉片。而人日多忽之者。則爲紙煙。試觀我國之中。不論通都大邑。窮鄉僻壤。士農工商之流。老稚婦孺之輩。無不吸而食之。竊窺其意。以爲一烟之微。所值幾何。不知此誠大錯也。我國人口。號稱四萬萬之多。每人每日以一角計之。則一日間之消耗。即須四千萬元。嗚呼。以四千萬元之鉅欵。而僅由口中冒烟一縷。洵可驚且懼矣。吾甚願我同胞。勿吸食鴉片。更甚願我同胞。勿吸食紙烟。

文明無止境說

拜泉縣立第八小學校趙景山作

文明有止境乎。曰無止境也。惟無止境。故昔日之目爲新者。至今日已爲陳腐。今日之視爲新者。至後日又爲無用矣。如昔者舟車始造。萬民稱便。今則文明大啓。有輪船焉。可涉洋海。有飆車焉。可越關山。其他若飛艇飛機。可駛天空。電報電話。如晤一堂。其餘創造之精巧。尤不勝枚舉。較之疇者。誠勝強萬萬倍矣。然科學隨時遞進。發明日有新異。百十年後。其文明程度。更不知伊於胡底矣。

(新民三區章京堡子第十小學校趙多文作)

神皋雜俎

歡迎投稿

社會小說　晨史 (九)

第七回　落風塵芳婷營賤業　欺弱女酷吏肆淫威

芳婷爲這重病所困。益發思念蔻賽不置。每見市長來看他的病。必然問蔻賽幾時纔能到。馬德蘭說。我想他不能不來。明日不來。後天或者能到。這並不是馬德蘭以妄語來瞞哄芳婷。因爲他心裏確信蔻賽總該來的。但是蔻賽始終不來。馬德蘭也眞耐不得。既然應許他取回蔻賽。也不能這樣放任下去。只得向芳婷說。鐵達既然不肯送來。我只得親自走一遭。但是你須有一封信委託我去。那鐵達纔能信我。芳婷便求市長寫了一通委任狀。由芳婷親自署了名。狀內寫道。鐵達君鑒。請將蔻賽交付人。一切費用。亦由此人支給無誤。我們試想馬德蘭拿了這信去尋鐵達。一定會把蔻賽領回。藉使鐵達再有勒索。那馬德蘭也不是吝錢的人。決不至有何難題。無奈運命弄人。至微且妙。每每使人不能預料。已自把人捆住。即如馬德蘭芳婷蔻賽諸人的運命。由否而泰。眼見要有點生氣。誰知運命之神。早又在那里撒下羅網。致使他們一一不免。而起禍的根源。全由於酷吏驚比態。眞是令人浩歎不已。却說馬德蘭自與驚比態起了衝突之後。那驚比態十分不平。毒心益肆。當晚便寫了一封長函。向巴黎政府告密去了。在別人還以爲他這舉動。或是出於一時的不平。既與市長不睦。大概他不是辭職。必是請求轉調。也不甚注意。至於馬德蘭市長。尤不介意。憑他所爲。過了兩天。市長已然摒擋行裝。次日便要到滑鐵廬去接蔻賽。不意那驚比態忽來拜訪。只見他不復往日那樣嚴厲驕矜。却是愁苦滿面。有些黯然若喪的樣子。市長一見。不免有些疑怪。只得問他道。多日不見。今日枉駕。不知有何教誨。只見驚比態有氣無力的說。對不起。我來拜懇市長一件事。市長說什麼事呢。願聞。驚比態說。沒別的。請市長趕緊向巴黎行文。請政府把我免職吧。市長見說。益發覺得奇怪了。忙道。這是什麼事。我那能請政府免你的職。如果願意免職。爲什麼不自請辭職呢。驚比態說。我也是那樣想。但是我此次大失體度。不是自行辭職便算了的。必須免職。纔爲正當。這也算是我的義務。但是他究竟有什麼失職地方。以及什麼樣過失。在同僚裡也不知道。但以驚比態而論。他平日只知有政府有職務。如今他自己既認作失職。當然也要以處罰式的手續來免自己的職。他對于職務的信念。實在比那迷信神意的還要利害十倍。(未完)

一天早晨 (張笑黔)

今晨在黑甜鄉裏。被消防隊的警鈴。趕走了睡魔。勉強睜開惺忪眼。抬起左臂。看看時計呀！已是六點時分了！忙的起來漱口淨面後。跑到萬泉河假山的頂上。去作吾那刻板的運動—呼吸及柔軟操。朝東一望。見光晶晶的一輪紅日。才從浴海裏奔湧出來。她那溫和可愛的光線。穿過浮雲。直射到大地上。高的綠樹。矮的青草紅花。都傾向着她好像表示歡迎的意思。嫩綠的樹葉。睡在枝頭。小鳥的噪聲。格外清脆。熙熙微風。徐徐經過未開的鬥蘭。清而可愛。慢慢的與吾作蜜吻不休。呀！好個美麗的清晨！鼓若濃興。更移步到河邊。看牌兒垂釣。有的靜情蹲着。盼浮子一動。有的看浮子下沈。正待一掣。神色呈現荒態。有的竟得金鯉。叢在盆裏。喜色滿面。不住的跳着說道『先生！你瞧吾眞得釣的要訣了！』他們眞差得多呢！哼…』連誇耀。帶嘻笑。鬧個不休。一似他這一生不復有憂慮事一樣。吾點頭暗語說『咳！你可要明白呀！今日的得正是來日的失。今日的喜也就是將來的愁。小傻子們啊！眞個…』走到落霞上。挨到一幼童邊旁。那小孩煞是不客氣。向吾發問說『先生！你瞧水波漂來的是什麼草兒？』『奇怪！可也眞奇怪極了！』怎麼漂游水上。仍能長得那們綠的葉兒？像這樣漂泊無定的生活。有多沒味之趣呀！……』吾很失興的答說『小弟弟你是不察呀！咱人類生活世上。也同此草是一樣。今日在此。明天或者就不知道到何處去。所以古之達人。有『萍蹤』『萍蹟』的設喻。小弟呀！這草就叫萍草哇！』有心多發揮幾句。怕的是小孩不解。這才收住了問答的料。小孩點了點頭。似乎領略些意味。吾的思潮一旦激起。難於勸止。於是更深馳入一層。人生況味。參破過半。快愉進取的意念。立刻變成抑鬱煩悶的思想。覺得興味索然。回到室中。默默不言。解衣『重臥又尋睡魔』去了。

二七。五。五。脫于一高中學

筆記

▲文藝叢考再編(續) (陶明濬)

劉氏又曰。摯虞述懷。必循軌以溫雅。其品藻流別。有條理焉。按述懷之作。後人多仿爲之。大抵放言高論。百語千詞。或申述己之不平。或稱引物之奇異。事常則不記。理常則不書。以爲不如是。不足以寫胸中之塊壘。而紓筆下之憤懣者。不知詩文之道。通於性情。一涉於誕。則性情將與之俱流。發之則易。制之則難。且人爲此詩文。必非自論自娛而已。縱不能使千秋萬目。瞭瞭并瞻。而一時之門生朋好。與我周旋者。不能不取而縱目。今吾發紓不平。寄託遙悲。非所當思。而竟思之。非所當言。而亦言之。人將以此窺見吾之短長。陳義過高也。終身未必能踐。適以爲笑而已。敗詞過於卑陋也。人亦從而鄙嗤之。果何益之有。且文人之積習。往往矜奇太過。或故爲大言。干犯名教。以爲言者無罪。聽者亦不過付之一笑。未必即信也。何妨任心而言。恣意吐說乎。不知言者君子之樞機。千里之外相應。而爲榮辱之主也。可不慎乎。循軌溫雅四字。無論爲詩爲文。俱莫之能外。何謂循軌。如行路者。縱有王良造父爲之馭。絕地翻羽爲之乘。一日千里。合無契轡。左旋右抽。莫之□亙。而求引重致遠者。非循軌則莫由也。軌者道也。衆車所通行之途也。曲折縈紆。如往而復。按此以行。必無失路之患。窮途之哭也。使有人於此。以彼以取。以彼之馬不蹈恒蹊。不行正路。捨夷庚而不由。棄莊逵其如脫。吾知其車必僨。其馬必仆。其人亦必有失途其行之慘矣。善於行道者則不然。惟常之爲蹈。惟法之是循。人之所趨。我亦由之。衆所能到。我必至焉。不特無意外之險。亦且有避道之得。果何畏而不爲此者。爲詩文者。其術正與此相通。道愈平而愈高。理愈常而愈妙。衆所同是。吾亦是之。衆所同非。吾亦非之。而其極終有不得。孔子之於陽貨。中郎之於虎奔。形貌愈似。而精神愈不同。溫溫閑雅。固有以殊於常人矣。何嘗雷同乎。

醫話

▲客亭醫話(廿二)

日本永富獨嘯庵之言曰。醫爲病制。雖藥峻劑大。其病不易治也。醫制病。則雖藥劑小。其病可治也。此數語與文學家之所謂以我馭題。不爲題馭。其理正同。

衄血病。有口鼻並出。狀如泉湧者。雖屬血熱。亦宜辨其虛實。虛則用側柏散。實則用三黃瀉心湯加荊芥。按兩方之功效。皆在荊芥。當以炒黑爲宜。

日本福島愼獨軒。對于彼俗解輕粉毒之專用石榴皮。其見解謂以石榴皮磨古鏡。則鉛光剝落而爲銅色。可知石榴皮爲水銀之所忌。以之解輕粉毒。詢有以也。謹之亦足以備一解。

足腫有水氣及脚氣之分。不可不辨。病水氣者。則腫滿不仁。病脚氣者。則有疼痛或攣急或懈怠之徵。水氣病當利濕。不可用下藥。若腫脹兼下利者。無論其爲脚氣或水氣。皆爲危候。

上顎及齒齦起白泡不能飲食者。此人必頭痛。予以清熱解毒藥不應。宜以附桂八味湯加減治之。

霍亂症。不獨夏暑有之。四時皆有。若霍亂發寒振者。是爲陽氣將復之候。的是佳景。惟慮人不堪振慄。當予以四逆湯。

便血宜分遠血近血。診察當先問其血之在便前與便後。倖不致藥不對症。若腸風與痔血。在病家雖亦以爲便血。究不能與便血混雜。用藥更宜分別。若因大便乾燥。努力下掙。致肛門破裂出血者。祇須補血。更不當以硫統之凉血止血藥漫應之也。

便血症初起時。吞服苦參子包桂圓肉最効。然經久者。非此所能治。

飲食所以養生。不宜貪嗜。若過食炙煿。則有火毒。飲酒無度。則傷脾胃。反之過食淡薄。則營養不足。亦能爲患。然猶愈於日食肥膩。酷愛杯中物也。

似易實難　似難實易　紙環游戲

游戲之道至多。而以剪紙爲最便。蓋以其價值既低。廉而玩之。復覺饒有趣味耳。紙環爲戲。夫人以其平庸且易爲也。而其實亦有構造奇異。令人不可思索者。茲設題作圖如下。請讀者諸君公餘之暇。依題自行解答之。

取紙條一。長五寸。寬八分。(如甲圖)於其中間按様畫一縱虛線。若以漿糊貼接其兩端。使作成一環形。更依虛線剪分之。其爲兩個四分寬(如乙圖)之環形。可無疑義矣。惟若照丙圖仍用甲圖長五寸寬八分之紙條。求作一寬約四分且較乙圖之環約大一倍之S形紙環。而不許於依照虛線剪開後。隨意貼接。必也先用一種方法使其成爲環形。然後剪裁。方爲有效。此實一大費思索之游戲工作也。

又仍取甲圖長五寸寬八分紙條。亦不許剪裁後。隨意貼接。其兩端先爲環形。求作丁圖之一小S環與一小圓環相連鎖。且小S環須爲丙圖大S環之半。而小環須與乙圖之兩小環相等。則其作法。又將如何。

注意　以上兩游戲問題。並不徵求答案。惟屢試而屢不能得其結果者。請讀本報下星期一日三面圖解可也。

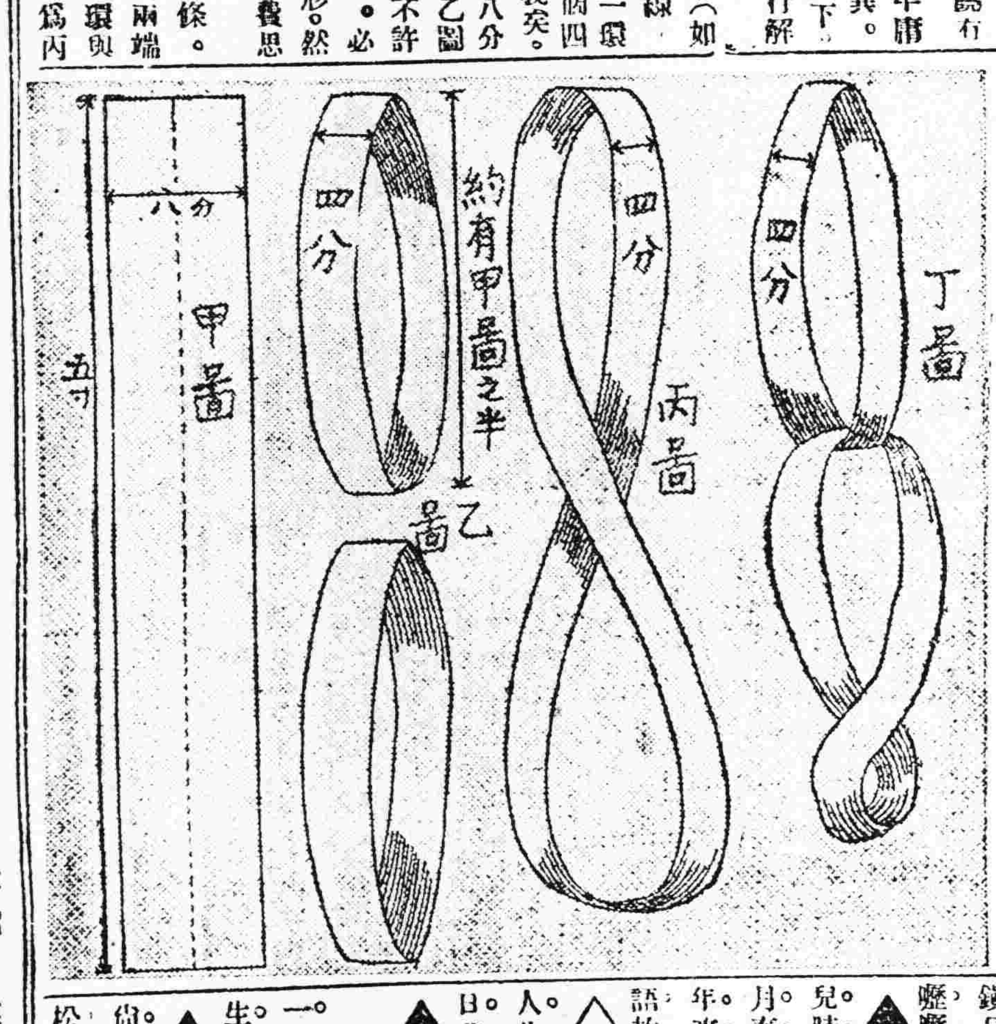

史料

平叛記　毛荊石先生著 (冷佛鈔存 禁轉載印) (一〇八)

二十三日。復招遠。賊即東遁歸登。招遠諸賊。亦聞風潰散。遊擊徐元亨。守備路雲之等。遂入招遠。兵不血刃。二十八日。大兵進發。次於新城。時我兵大勝。軍氣甚張。於是議取黃縣。有貽書勸持重者。謝監紀曰。持重不在遲速。前後總須一戰。不如因賊膽方落。亟取之爲。朱大典之意亦然。是日遂進兵。先置步兵於新城。以聯絡前後。仍以金國奇等率丁。泊鄧玘步兵。由大路進發。命陳劉二帥。從南往抄賊後。三十日。大兵擊賊於白馬。大兵破之。復賊縣。白馬距黃縣二十里。我兵抵白馬。賊傾巢來戰。衆號十萬。馬賊萬騎。聯驢爲陣。設伏於茂林左右。冀斷我兵。而邀擊之。我師前鋒祖大弼等過之不覺。二敵靳國臣吳襲等。搜林中。伏忽發。國臣等被圍。高起潛急召前鋒。並趣後勁。內外夾攻。陳劉二帥。所遣馬兵亦至。賊大奔潰。斬萬三千。俘八百。逃散及墮海死者。不下數萬。賊如膽落。竄歸登州。是日我兵入黃縣。靳國臣等。長驅逐賊。直抵登州。壘於西門。(未完)

文苑

▲掃墓 (潘符九)

鯉庭愛日杳無因。此日趨承掃墓新。四面青松欣有主。一坏黃土不憐人。涓埃未答陽春德。寤寐難明化育身。些子豚羹共麥飯。紙錢風裏太酸辛。

▲廿六初度偶興

浥塵雨趾碧雲黏。白袷禁寒不自嚴。窗外鳥聲回午夢。階前樹影上丁簾。閒花閒落春長短。細草枯榮歲冷炎。悟滄桑多少事。心香暗祝海波恬。

▲燕

玳瑁梁中紫燕歸。柳邊花下競雙飛。烏衣舊巷空塵夢。猶自呢喃語落暉。

▲贈漁者

扁舟初過夕陽邊。欸乃聲迷渡口煙。施罟頻驚沙上雁。結廬直到水中天。魚蝦醒醉生平侶。蓑笠浮沉世外仙。還去不妨蘆岸荻。白雲明月伴淸眠。

▲春雨

輕絲細縷滿窗前。無限春情綰大千。庭草潤中新着色。園林迷處久如煙。浣將柳線嬌衫碧。點出楡錢富面圓。已是生機供發展。東風信裏意綿綿。

▲春意

鎮日小窗中。無言數落紅。傷心寒食鳥。瀝瀝怨東風。

▲自題小照

兒時嬉弄壯時何。回首兒時事幾多。秋月春花拋擲易。等閑身世隔山河。年來我亦傷懷甚。懶把頹顏對盛時。寄語故人莫相覷。潘郎非復舊丰姿。

△贈友兼爲書扇

人生何處不相逢。猶恐相逢是夢中。昨日夢中還說夢。明朝馬首浪西東。

▲與諸同志泛舟渾河

一曲滄浪打槳歌。鏡中人憶洞庭波。書生也有江湖志。無那身前俯仰何。

▲遊昭陵

尙想巍峨舉華郞。陵終古夕陽斜。長松深處無人跡。惟有春風管落花。

新潮飛沫

八　奮鬪哲學之人生觀 (井上圓了著)

(續)要之苦樂分途在乎人心之運用余故以爲心軸順轉則爲樂天逆轉則爲厭世

此其理即余前言苦極有樂樂極有苦爲循環變化之明證苦中生樂樂中有苦苟能領會其理思過半矣

(三)生死觀及運命觀

說人生觀不可不連帶一說生死及運命觀就生死觀言之無論何人此問題爲急欲知之事於是乃有靈魂之滅不滅論余至各地巡迴演講到處有人請求說明此理終以時間有限語難詳盡而止余因之而著成靈魂不滅說破唯物論哲學新案等書一言以蔽之余實倡靈魂不滅說者也先從宇宙之表面觀之依物質不滅勢力恆存因果相續之三大理法靈魂了滅不亦可斷定乎？再依余之進化論則將來之世界吾人尙有更生之說靈魂不滅不待言矣若本之於相含論則滅中有不滅更爲人觀蓋以靈魂之中含有宇宙是亦不滅論也其詳及姑從略茲以關於靈魂之格言一類聊舉於左

天靈如眠而不暝人魂如死而不滅

人之靈也火不能燒之水不能腐之故不滅也

天地有靈人有心心與靈道處天人合

靈魂不滅中有滅滅中有不滅故曰不滅

無始劫來盡未來際因果歷然靈魂何滅

一心浩浩遍乾坤出入生生死死門粉骨碎身何敢厭其冥冥自有此靈存

生死無常還有常宿因業報是天綱閑心佛此靈人事壽貴乾坤萬劫長

此皆余之活書記錄有寓乎靈魂不滅之意者也

人之生死不可以人智測不可以人力動故謂之運命爲世人所大惑不解者孔子云『死生有命』是哲言也

(未完)

奉天匯華銀行

股本三百萬元在財政農商部及幣制局註冊專營匯兌存放款項等業務　奉票存欵活期一個月月息四厘八存期延長利率隨增定期三個月息六厘五六個月八厘五長年一分大宗存欵利息格外從優　電話中一一三八號日一一六番

浙江興業銀行奉天支行啓事

敝行現奉上海總辦事處函開現經董事會議議決奉天支行應即撤銷迅即辦理結束事宜等因奉此除遵辦外合行通告所有在敝行存款各戶請即惠臨敝行取存款或另訂轉存手續特此通告

德升俊運輸公司啓事

啓者本公司在奉開設於茲九年已蒙官商各界所嘉許現爲擴充營業起見於夏歷四月一日移於工業區二馬路特備儲貨儲客各種電車除本公司自用外如有惠顧者以電話相招立即就道不悞　中電話二百八十八號特此敬錄

吉海鐵路工程局標購木料廣告

本局現需木料木板壹萬塊定於民國十六年五月六日上午十二時在吉垣商埠地本局開標有欲承辦者速將標函在開標前一日照章塡具連同押欵逕投本局說明書暨章函索即寄惟須交足工本費現洋二元特此廣告

爲通告事查敝司發行

週年四釐債券第一二兩屆應付息金業經付訖並經於付息時在票面鈐有丙寅字以示區別茲查本年舊歷四月第三屆付息期限轉瞬又到凡存票面鈐有丙寅字已付過第一二兩期債券息金者即希按照定期(即舊歷四月初一日起至三十日止)向敝公司或所屬各分司號持券領取第三屆息金自必照章付給其在第一二期限以內未經鈐字付過第一二期息金者亦並於此第三屆付息期內一併補息以昭大信倘過此第三屆仍不取息應准俟於舊歷十月第四屆付息時分別補息平時恕不照付特此通告週知　黑龍江廣信公司啓

失照作廢

綏化縣敏設江家崴子屯朱忠臣携照來城封租途中不愼將照丟失一原熟地晌九畝剣字八百四十五號又一晌四畝九剣字八百四十一號又原荒地八晌一畝剣字八百四十三號又八晌五畝一分剣字八百四十四號一併丟失登報聲明

牙不力站任景賢謹啓

敝人前在同五官荒局領有第二起一百七十六號執票一紙計淨地四十五晌八畝三分內沙積四晌一畝七分坐落牙不力黃泥河子因執票於孔國魯海家中遺失勿論落於何人手內概作廢紙除呈請設治局補領外特此聲明

吉海鐵路工程局塡挖路基招標廣告

本路幹線約長四百華里現已測竣先從吉林省城與工漸向南修所有塡挖此基工程均照規定章程分段招標包工承作凡中國商民具有確實資本合在他路包工具有經驗欲承包路項工程者可携帶押標現大洋五元於陽曆五月十五日前到吉林本局領取標單圖表水平單及包工章程等項再親往擬包工段估看工程總候本局定期投標將來無論得標與否所繳押標之欵概不發還特此佈告

恭頌東北陸軍步兵十八旅十九團二營第八連連附金君延廷之德政

本甲地處偏僻爲胡匪出沒之區每年各防強搶之事屢見叠出自去冬金君塡防以來對於地方治安極力維持特每日除巡守防路職務外親帶兵士四外搜巡因之盜賊歛跡閭閻安謐更兼治軍有方軍令森嚴兵士除礙職務外無事不准串入民家否則責革較前之官長有天淵之別是以人民安居樂業乃金君之所賜也故此農民等無以爲報特登報端以鳴謝忱　阿什河三甲小嘎哈與瑞棠胡祥侯王發焦芳姜李智登公頌

房屋出售

現兒玉町伏見台等處有大小住房數所廉價出售有欲買者請至兒玉町九番地王宅韓仲衡面議是荷

慶餘堂聲明丟失單丈

啓者四月三十日晚在日本站候車室被小偸竊去蒙荒乾安縣第一區養字非第十三十四兩號丈單二紙並十三十四十五三號村基丈單三紙共五張丟失除呈請作廢另予補發丈單外應登報聲明此五號丈單無論落何人手概作無效

奉天紡紗廠啓事

各股東均鑒查本廠民國十五年份紅利每股現分奉大洋二十元除各銀行號由本廠逕發外省城及安東各商號紅利由各總商會轉發各縣股東紅利由各縣公署轉發即希持紅利摺前往領取爲荷

愛國諸君

欲白齒…固齒…嫩面…請用國貨 (可用以擦面)

老火車牌牙粉

注意分超等與普通者兩種

製造兼總發行奉天中街賈記胡同同昌行牙粉公司啓

老火車牌牙粉各埠均有出售　賜顧諸君請認明商標

美興賓聖藥 特別贈送

美興賓聖藥自發行以來業經奉天市政公公並濱江警察廳化驗立案特許行銷各醫官証明對于腎虧腰痛陽痿不舉夢遺滑精房事易洩勞傷過度先天不足後天虧損精神倦怠頭暈目眩耳聾心跳心虛不寐夜名晚多尿精冷精稀腎寒白濁不能種子等症按法服用均有奇效如每晚服二片決無遺精陽痿之虞誠爲養生之靈藥也

定價大洋 大盒二元 小盒一元

本行爲普救同胞強壯身體驅除腎病起見特備大宗美興賓聖藥屬託各大藥房代爲贈送凡購美興賓諸君買一盒必贈送一盒購者注意注意

贈送六十日逾期恕不再贈

由陰曆三月一日起至陰曆四月三日止

總贈送處 奉天小西城門北北順城路道東

巖華藥行

各省城鎮各大藥房一律贈送

哈爾濱經售處道外正陽十四道街路北泰來大藥房

添精種子 功效非常 腎虧腰痛 服用最良 遺精滑精 早婚所傷 陽痿不舉 第一靈丹

米國新式 農業用 諸機械

牽引用トラクター 連結機械動

合名會社 藤田洋行 奉天浪速通

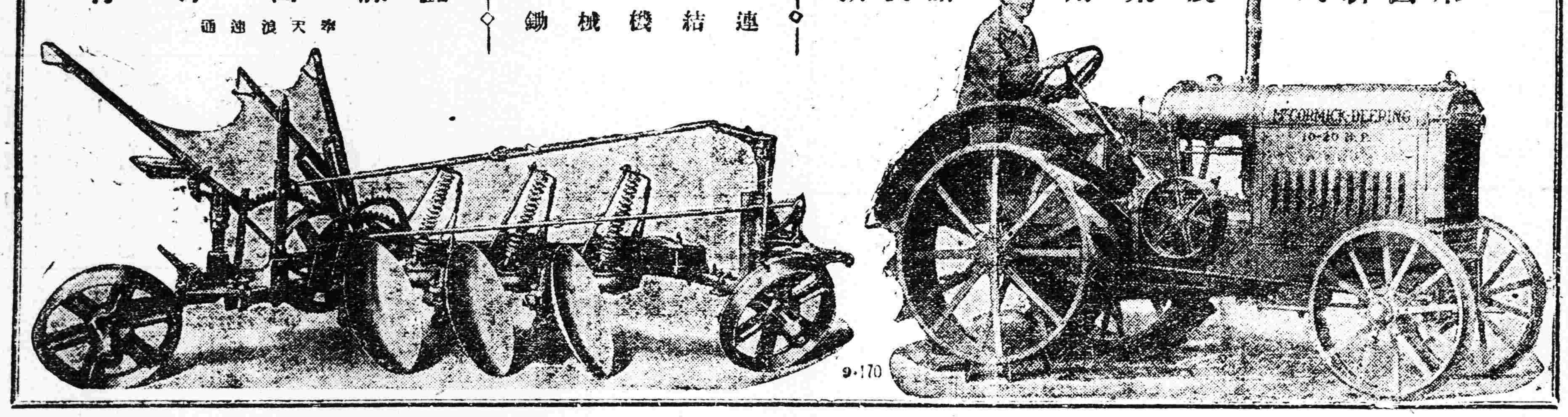

昔も 今も

効能偉大故能暢銷

七福 凉藥

効能專治逆悶噁 通便走一切梅毒 等症均能下消

大阪高津表門筋

本家七ふくや伊藤長兵衛

振替大阪九七三・電南七二九

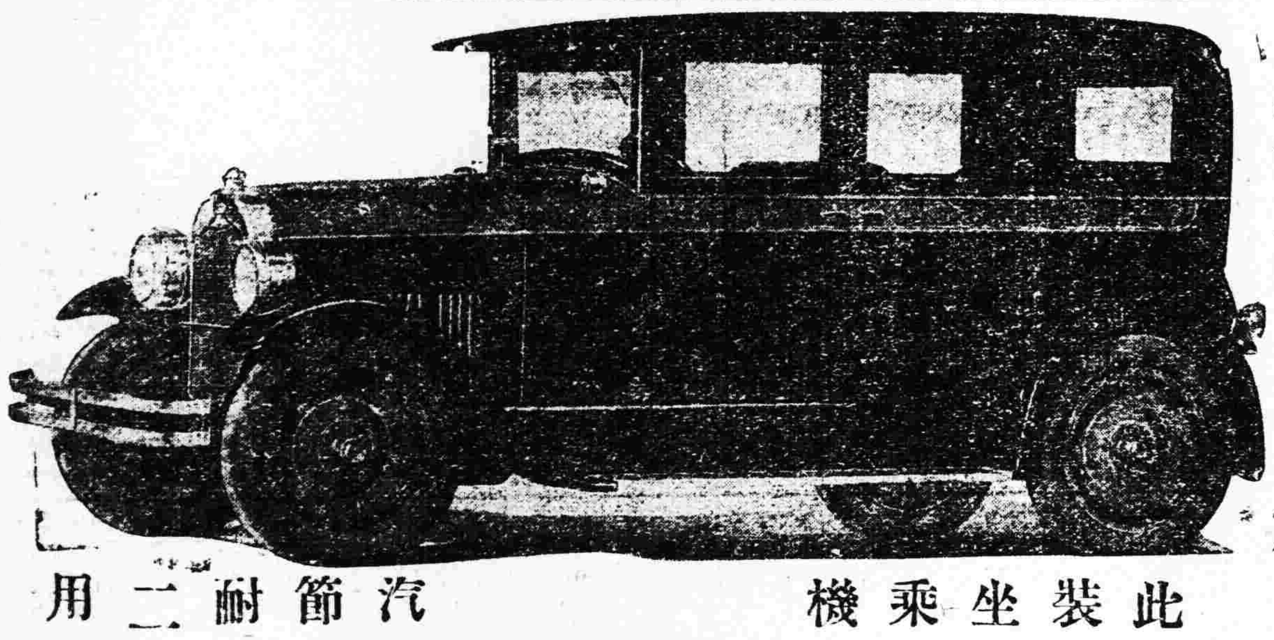

滿足購者之慾望的 大衛車 奉天到了

此車特點 裝璜美麗 坐位寬潤 乘者舒服 機械堅固

DAVIS

汽缸六個 節省汽油 耐用常久 二三十年 用之如新

奉天南市場 多小公司啓 中國電話一八六三號

入院隨時應需 大東醫院

奉天大東關

前在日本紅十字會病院勤務 院長 森川千丈

醫員 章琴詩

電話日三四六番 中二三五號

華爾登手表眼鏡公司

◎新到鐘表眼鏡價目表

六號一四開金卡手表 一六元 黑夜明懷 二元
六號十年夾金卡手表 九元 白鋼卡懷表〇 二元
六號十年夾金工手表 四元 四號白鋼卡懷表 三元五
六號白銀卡手表 八元 金絲腿水晶眼鏡 四元
六號白銀工手表 四元五 博士架叱力克叉 二元
六號的鋼卡手表 七元 西洋方打鏡 四元
六號白鋼工手表 三元 花樣繁多不及細載

外埠函購郵只另加郵費貳角

開設奉天小西邊門裡

各國自轉車 批發零售商

陸軍、警察、滿鐵 諸官衙署 賜用

奉天春日町 松永商會

電話三四一番 五二一番

替口座大連八三番 奉天私書函五六號

奉天萬芝堂蔘茸莊

蔘茸補腎丸

此藥專治男子先天不足後天虧損少年破身太早房勞過度腎虛腎寒精冷如冰不能種子陽痿不興而不久夢遺滑精腦髓空乏之腰痛耳鳴精神短少自汗骨蒸以及婦女經脉不調赤白帶下下元虛冷久不孕育等症服此藥添精種子壯陽補腎大有奇功每匣現大洋一元一打拾元整

立止咳嗽藥

專治男女老幼諸般咳嗽不論年深日久虛損勞傷咳嗽吐血痰中帶血傷力咳嗽肺虛痰喘睡臥不安飲食少進內傷外感肺經不清此藥善能止咳定喘養血清痰能補能和能清能散管保去根永不再犯立見功效每付現大洋四角拾付三元五五付一元八角

神效虎骨酒

專治腰腿疼痛手足麻木半身不遂五勞七傷服此酒神效每大瓶現大洋二元中瓶一元

開胃止痛丸

專治男婦心胃疼痛胸膈脹滿飲食無味嘔吐惡心寒積肚痛等症服之其效每付現大洋參角每拾付二圓五角五付一元三角

雙合化痞膏

專貼男婦諸般積聚心胃疼痛胸膈膨脹氣逆不舒泄瀉痢疾遺精痛氣腰腿疼痛手足麻木小兒食積痞塊下墜脫肛肚腹疼痛常貼此膏化痞消積速效每貼現大洋四角

牛黃上清丸

專治上焦風熱痰火內發言語繁亂或頭眩暈咽喉不利風寒身痛聲啞塞不通口燥舌乾四時瘟疫眼目赤腫耳鳴等症服之神效每大盒現大洋一元小盒五角

保胎健母丸

專治婦人患墜胎者或一次二次或受孕之後久服此藥萬勿墜胎之患誠爲保胎之良藥每匣現大洋一元

宋氏救喉散

專治咽喉諸症單雙乳鵝喉瘟疹痘毒纏喉花柳攻喉或腫破爛水漿不進吹之立見功效每大瓶現大洋陸角小瓶參角

此藥各埠均有代售外埠函購郵費自備

總號奉天省城大西關路南分號商埠北市場萬芝堂謹啓中國電話壹千壹百四十三號

請給予清導丸

頭痛不止肝陽上升如何療治

肝火上升疾病頭痛其致疾之由往往在乎大便秘結所致其肝經失調亦其一也若試服瀉之藥丸或藥水以療治之此誠謬誤之甚者也蓋瀉之劑必損腸胃勢所必然宜投以潤導微利之品如紅色清導丸正是適用既得平肝又能潤腸可令大便有序矣即如湖南新化南口街永和豐號曹廣糟先生來函云鄙人體質孱弱素患大便閉結之症以致頭暈目眩常服各藥毫無效果及試服紅色清導丸頓覺大便暢達誠有莫大潤腸之功力殊深感謝紅色清導丸凡經售西藥者均有出售或直寄郵票大洋六角至上海江西路六十號韋廉士醫生藥局原班奉上一瓶可也每六瓶大洋三元郵力在內

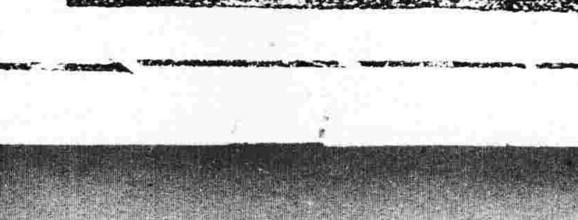

康健長生秘訣

請看圖中老者，彼非康健快樂乎，年逾九旬，面露健容，能飽享人生樂趣，此即服第威德補腎丸之結果也，君不欲如此乎，君不欲長生無病乎，如君服用全球著名第一補腎藥品第威德補腎丸，康強壯旺，即可毋須發因此慮，丸能使君腎部健旺，腎健則自能長生健康。

■警告 腎病即常年痛楚，天年夭促，請看下列單內病症，則可知君腎部是否無恙，背痛 骨痛 風濕 腰痿 骨節筋骨疼痛 眼科腫 腿腫 腎痛 小便烏黑 失眠症 以及胃口失常等症，君如有以上病症，切勿再誤，即速服用第威德補腎丸，恢復身體之康健，幸勿置之不治，致遺後悔。

■保能見效 第威德補腎丸，已篤擔保，確能奏效，君可在未買整瓶丸藥前，先以樣品試驗，則可知此丸之價值也。

□嘗試辦法 如有不願即購整瓶而欲先行嘗試者，可將下列圖樣剪下，塡明住址，附郵票十分寄至本公司，試服樣盒，原班寄奉，惟無郵票之空函，恕不答覆。

▲整瓶藥丸各大藥房均有出售

價目 大瓶二元七角半 半打十五元 小瓶一元五角 半打八元

東三省總代理營口 源來盛洋行

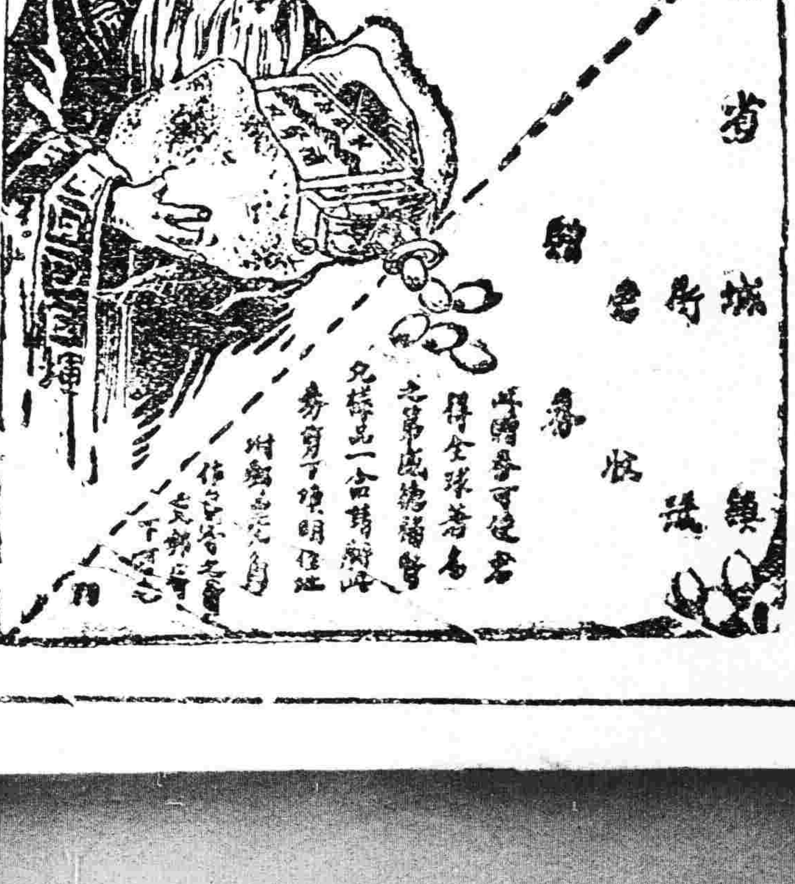

朝鮮銀行

本店 京城

支店出張所 內地 東京、大阪、神戶、朝鮮 釜山、大邱、平壤、鎮南浦、元山、群山、木浦、清津、會寧、滿洲 大連、旅順、營口、遼陽、奉天、奉天新市街、鐵嶺、開原、長春、安東、龍井村、哈爾濱、傅家甸、支部 上海、青島、天津、浦潮斯德、紐育、倫敦、巴里、露國、其他內外樞要爲替外引均皆辦地

小野田洋灰公司大連支社

大連市外周水子

電話長七〇八五番

本社	山口縣小野田町
平壤支社	朝鮮平壤府外勝湖里
愛知支社	名古屋市熱田町
創立	明治十四年
資本金	金壹千四百八拾萬圓
諸積立金	金貳百四拾七萬圓
年產額	參百五拾萬樽
內外一手販賣店	三井洋行

小野田洋灰之特質

一。石灰硅酸含有豐富
二。耐壓強力堅固無雙
三。品質內容整齊劃一

畫報週刊 第十五號

美事……（小天）

機關槍迫擊砲、作今日高唱愛國者流。固視若拱璧。而正需要孔亟焉、尺書寸牘。累若所用乎。夫於國家危亡之秋。而不足以粉飾鼓亂。則所謂美術家者。亦不過一安逸享樂之點綴雕匠而已。若支日欲而設學校以教育之。寧非不識時務哉。

鄉有老人。素愛其子。子聰明穎慧。希老人之命。來遊省垣。未幾乃入一美術學校肄業。蓋自以爲性相近也。某日老人出之。賓車入城。立迫回家。子逆命。臨行。日。若未嘗欲汝爲一甚工。彼達官顯位。嘗爲吾與汝母之所深願也。且欲某政治實業效察使。一邸及某博物院中之美術

畫聖 雷渥那德號

文藝復興之花

自然主義之先驅者
十五世紀歐洲一藝聖
偉大作品終古而常新

『莫那沙利』完全科學化矣　『最後晚餐』依然宗教風

文學無古今中外。眞有藝術之價値者。乃亘萬世而不磨。屈翁之『離騷』。但丁『神曲』。迄今讀誦流傳。[illegible]

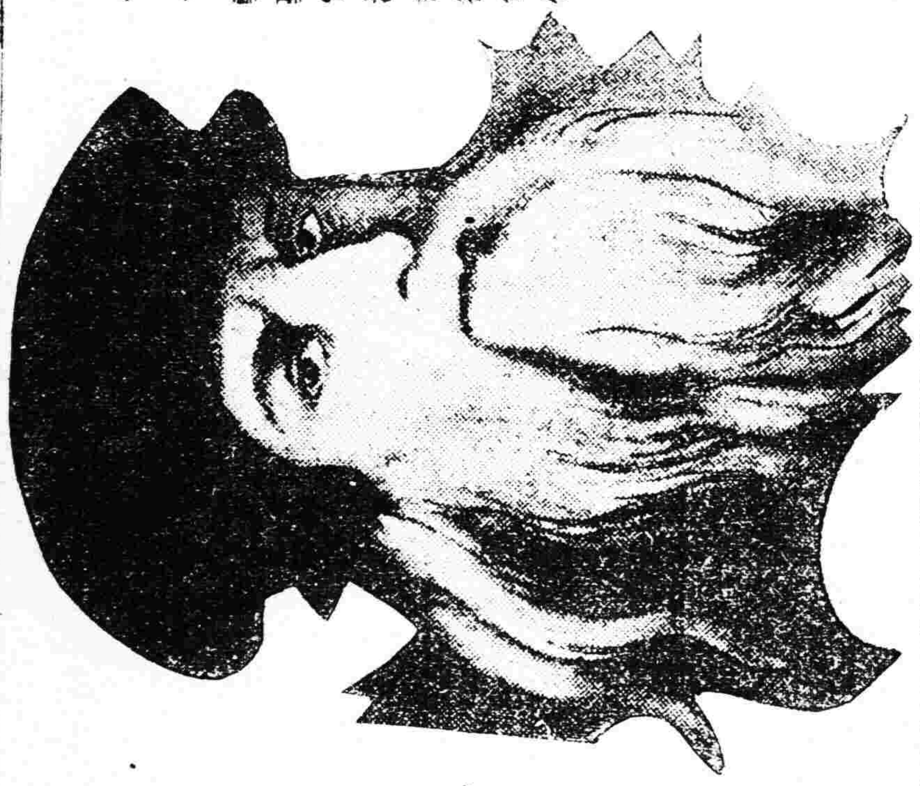

藝聖雷渥那德肖像

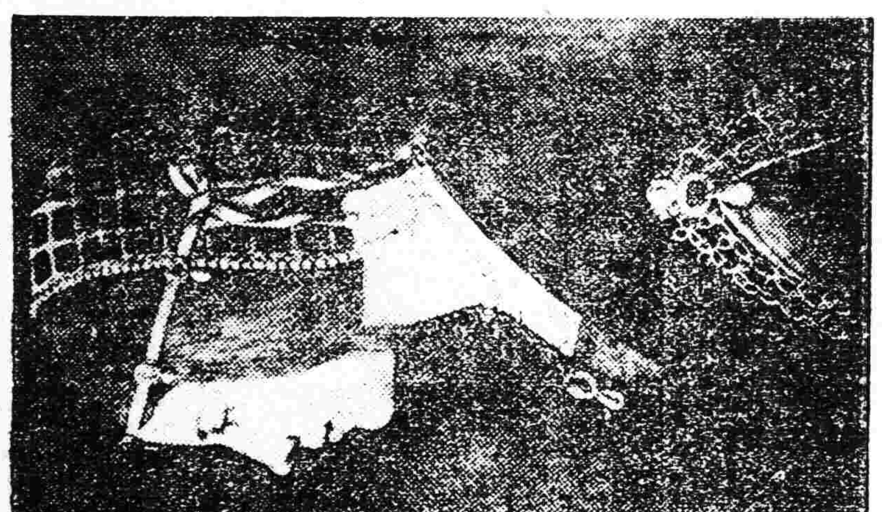

開亞特麗斯

莫那利沙 (MONA LISA)

聖安納

聖族

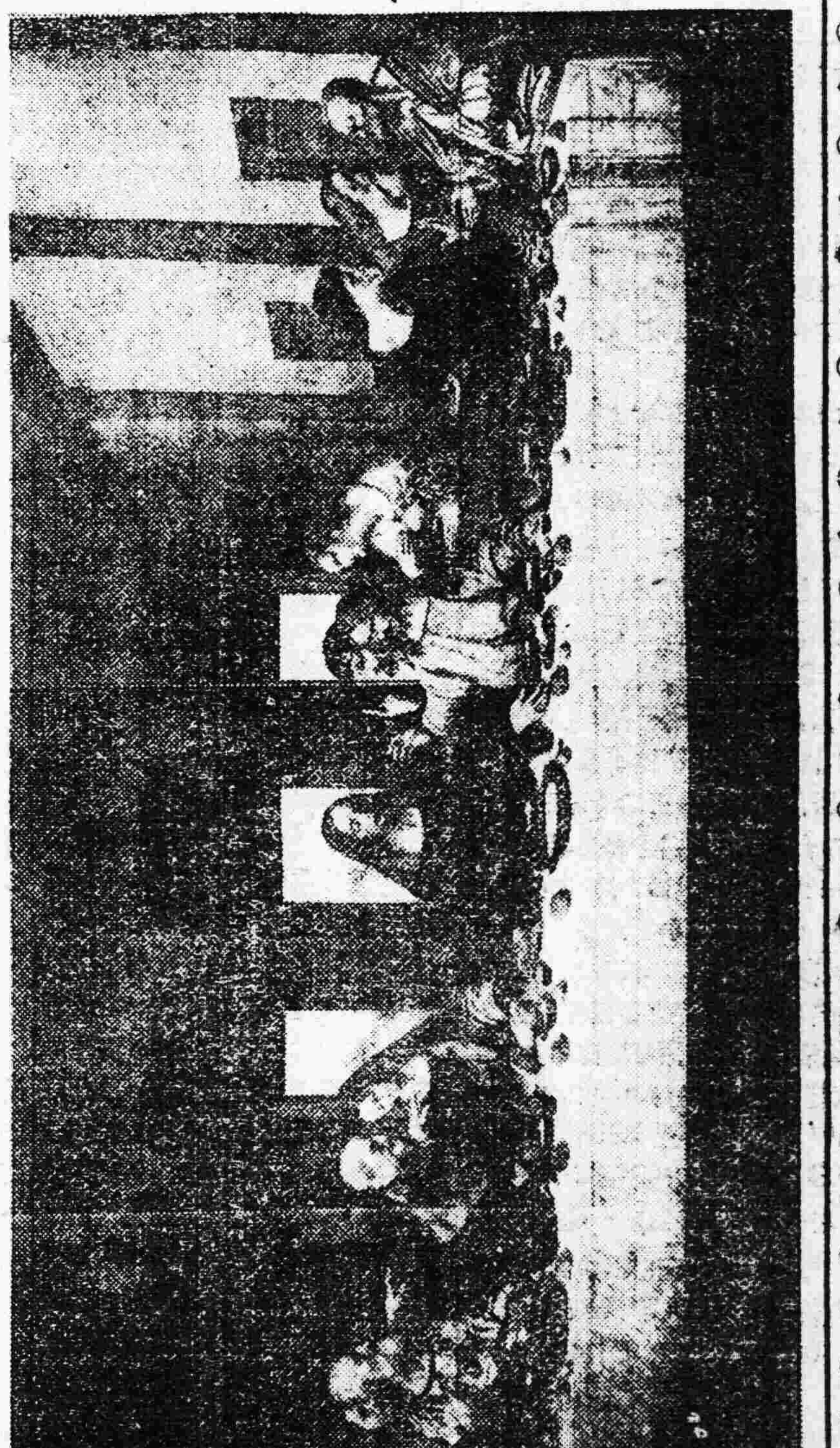

最後晚餐

（未完）

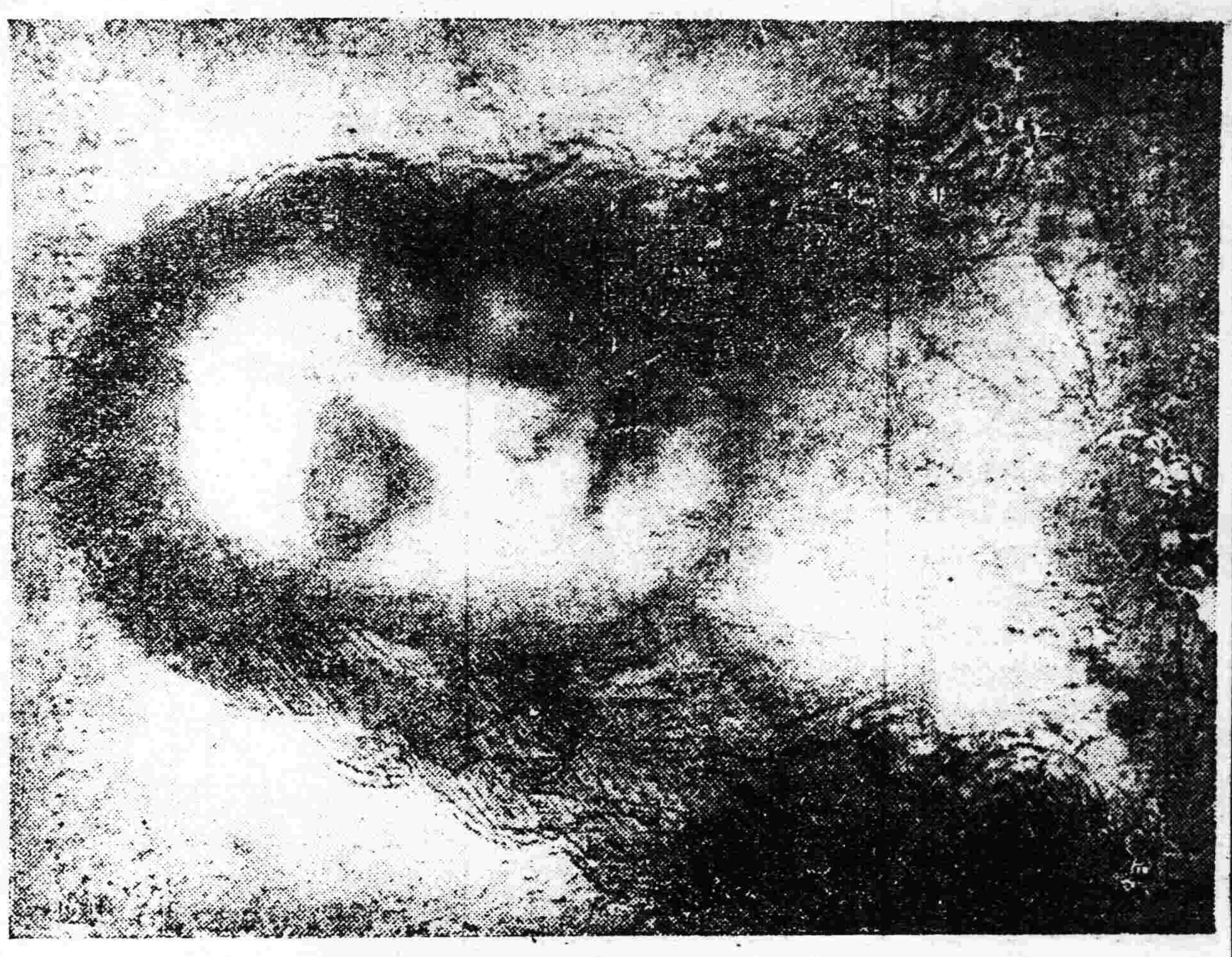

伊里斯特

[illegible]

昭和二年五月九日 發行人 宮川寬作 編輯人 菊池貞二 印刷人 石原正太郎 發行所 盛京時報社

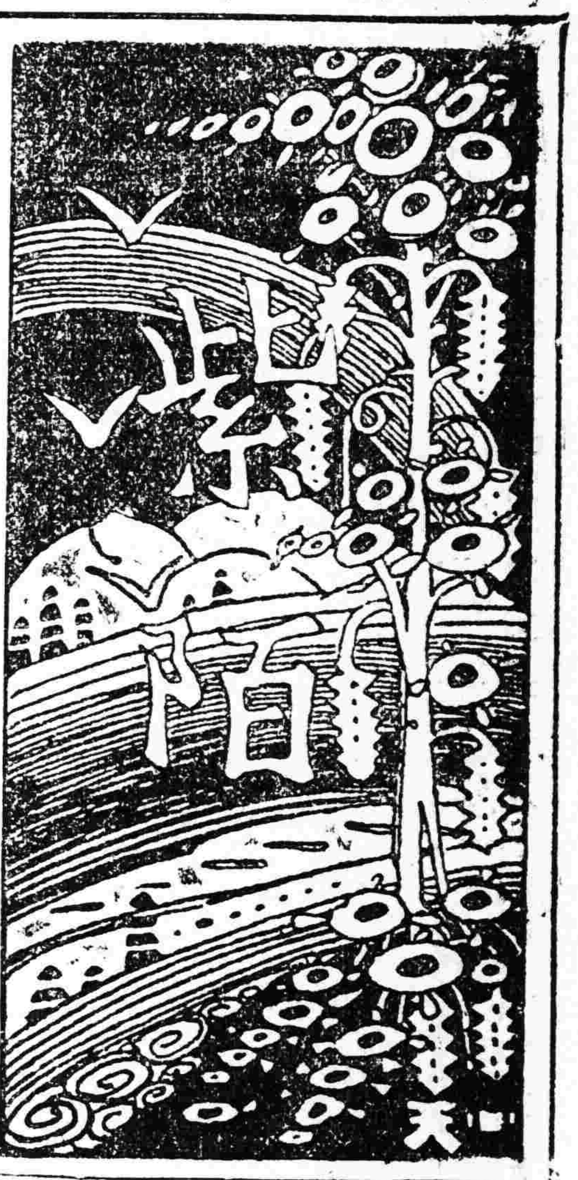

第五十號
每星期一出刊一張
歡迎投稿

五一節 （張雲門）

△給我們的小朋友一個快樂的紀念日

「五月一日是什麼令節？」

「這還待說嗎？自然是勞動節。」

「朋友你是不錯的。那正是一部份人類從別一部份奮鬥的成績。也就是被壓迫階級勝利的紀念。然而那不是我們的需求。我們不能給孩子培植和平的根。更何忍搜惑他們本來的和平。現在讓我另說一個五一節罷。」

「離現在很遠。在合衆大西洋邊旁的英國。當每年五月一號的一天。許多年輕的姑娘們聚集在一個學校或別一個公共的地方。舉行一種美麗如夢的令節。那一天的快樂不但文字寫不出。便是畫也形容不盡。這種風俗。到現在雖漸漸地銷滅了去。不過鄉間。或則特殊的地方。還不時繼續地舉行。我們南洋的華僑。前幾年的報紙上。不是曾披露過這種消息嗎？」

「在舉行的前一天。校室和遊廊都用櫻花風信子長春藤紮的花圈陳設起來。舞蹈的架子。懸着飄帶。更用許多花的花圈給它裝飾。上端再給它戴上曼陀羅華的花冠。五月皇后坐的御座垂着許多花彩。更有櫻花。曼陀羅華。蘋果花蕊的枝條。襯以羊齒。茜草。百合。西焦。和長春藤的花環。客廳裡滿都是花。白的綠的 更配以櫻花風信子。垂着的有玫瑰花的花鑑、和作浪紋的的長春藤。」

「等到五月一日的早晨。許多年輕的姑娘們便很早的起來。其實她們夜裡也何曾睡得着哩。迅速地就聚在一串、她們全穿了滋潤的白色禮服。繞着驕貴的黃金和赤玉髓。用柔曲的長春藤圈在她們的頭上。從校室裡整隊出發、快樂美麗的歌聲和着柔軟如醉的音樂。漸漸地遠了開去。她們預備選舉一位五月的皇后。這皇后是、要能夠具備慈和誠實仁愛美麗的德性。合於大家甜美溫柔的心意。」

「她們纔到了選舉的地方。先由去年的皇后和其同伴—從前的老皇后、都穿着皇家的禮服 戴着花冠給她們領袖、然後別的姑娘們。兩位一班。兩位一班 唱着歌。緩緩地從花徑中一步一步地走上去、太陽光從林隙裡照下來。照着她們美好的外衣和她們柔媚快樂的臉頰。她們穩和的腳步進了御座的寶宅。去年皇后重新又上了御座。先遜謝侍從對於她一年來的忠實和熱切。慈祥地預備將御位禪給新的皇后、於是皇后的侍者將一頂「不我忘」的皇冠給她戴上。同時將已謝的曼陀羅華蘋果花蕊的皇冠取來下。」

「年輕的姑娘們、各個人手裡拿一張選舉票、要選出一位新的皇后。計票的時候。一邊唱名。一邊和着嬌媚的唱來。這位退位的皇后拜見了她的承繼人新皇后便引退到穿御服的屋子裡。她在送她侍從禮物的青本上面。親手一一簽字。這時候快樂的歌唱着。美麗的散文高聲地頌着。年輕的姑娘們就在舞蹈架下拉着飄帶雍容的跳着。」

「舞蹈全繞着舞蹈的架子。每一位姑娘的手裡都住了架子上的飄帶。音樂奏起來。就圍着架子的四周很快樂的舞着跳 進進出出。一忽兒來一忽兒去。一忽高一忽兒低。那帶子上現出各種變化的花紋來了。那歌聲好像輕輕地進退的腳步—一旋一轉。她們在帶子上織成一種錯綜的花紋。回頭又把所織的散開來。當散的時候 歌聲又合着音樂 舞態又和樂又平靜。」

「一忽兒以後。就是莊嚴的五月皇后已經預備好了。地方先整理得很清淨。侍者前趨。皇后穿着絲製的皇家的外衣。戴着蘋果花蕊曼陀羅華的皇冠。她的近侍拿了花朵的杖貼身地衛侍。跟在她後面的侍者手裡拿的是包有十字架—有時是金製的—錦衡。皇后遊走過受到每一位姑娘的尊敬 她常常報以恩寵的微笑。從前的皇后和其侍者。當新皇后過去的時候、好像受到了她一種臣侍的鞠躬。皇后升上了御座。尊貴的姑娘們和從前的皇后就立在她的四周、還有許多年輕的姑娘們兩個兩個。從花枝排成在拱門底下。很謙讓的朝拜 近侍上了台。立在新皇后的兩邊。於是她的臣侍就將十字架奉獻、用金鏈繫起來懸在她的頸上。很貼服的粘在胸前 她才始接受玫瑰花的花球和山谷的百合。」

「等到每一個恩寵的姓名叫到的時候。皇后就贈她一種禮物—一種美麗的裝訂的書。因爲這些書上都寫有格言和讚美的理由。所以每一個人拿到了都當一種恩物看待—也正合着她們的性情和氣質。在這些美麗的書本上。有些寫的是。

因爲她的行爲是恩榮的冠冕。

因爲她是皇后自己的近侍。

因爲她對一個人都愛。

因爲她言語誠實而且誠實的生活。

因爲她是熱心正直。

因爲她仁愛是普遍的長遠。

因爲她的生活是美麗的。

因爲她相信神聖的友誼。

因爲她看顧病弱。

因爲她時常表揚別人的功德。

因爲她肯盡職。

因爲她時常喜歡有互助的準備。

因爲她是思想的而且能做。

因爲她是愛小孩而小孩們也是愛她的。

因爲她有高貴的天性。

因爲她不自私。

因爲她是歸功於別人的。

也有這樣寫的。

因爲她是和善的聰明的。

因爲她是可愛的柔軟和信實。

因爲她是忠厚和慈善。

禮物送完以後、皇后從御座裡立起身來「沒有這樣地一個五一節。沒有這樣地一位皇后」的歌在唱。節日就這樣繼續到了晚上。所有的花給年輕姑娘們送到最近的醫院。到晚上還有舞蹈唱歌和音樂。就是這樣地經過這一個快樂的五一節」

平民教育的重要 （二）（歐陽蘭）

不錯。人與人是一樣的。境遇的優劣。遂使人分別了等第！我們能夠寫字。能夠看書。能夠做文、能夠通信。我們這些能力。是誰賜給我們的？他們目不識丁。手不能寫口不能讀。他們這些不幸。又是誰賜給他們的？——「境遇」——「機會」！是的。我們的境遇好。所以我們有會念書。有機會念書。所以我們就能讀、能寫、能念、能看。他們因爲境遇不好。所以他們就沒有機會念書。沒有機會念書。所以他們就不能讀不能寫、不能念不能看！其實誰不是娘懷裡生出來的人呢？我們和他們。究竟有什麼不一樣呢？如果他們也處于我們同一樣的境遇、和我們一樣有機會念書。那末。他們又何嘗不能寫。不能讀、不能念、不能看、如同我們一樣呢？是的。他們的愚蠢 是境遇造成的。他們並不是根本不能致造的。只要機會光顧他們。他們也自然可以轉愚爲智、由「文盲」變成「文士」！

我們提倡平民教育。目的就是想給他們一點讀書的機會。希望將來能把他們的境遇改變、並希望他們能因而恢復他們所失去的聰明與智慧。使他們將來的生活能夠由單調變成快樂——這麼一來他麼的智慧的提高。漸漸的可以影響于國家的富強。因爲國無文盲、則百業容業改進、國產容易加多。而國家之精神文明。亦必因而一躍千丈。高入雲霄。

這就是我們所以必須積極提倡平民教育的原因。

現代的教育。是貴族的教育。是妝飾品的教育、貧窮與忙碌的人。是不能享受的。我們因爲必須避免這種毛病。所以我們就不能不另起爐灶。創辦一種平民的、非貴族的。實用的、非妝飾的所謂平民教育這種教育。因爲他最經濟。所以他最容易普及。他用不着花很多的錢。亦用不着費很多的時間。他的最高目的 亦沒有貴族教育的高遠。他只要能夠使所有的人都能認識字。所有的人都有做公民的資格。所有的人都能夠得着相當的職業。這樣。他的目的就算達到了。他和特殊的專門的教育不同的地方。就是。一個目的在造就特殊的專門的人材、一個目的在造就最低限度的公民和公民應有的知識與技能。

沒有受過教育的人。他的生活一定是卑下的。他在社會事業上的地位。亦自然非常低微。他因爲不認識字。所以他沒有吸收思潮的能力。他又因爲沒有公民的知識。所以他永遠不能參與一切國家社會的事業！總之。不認識字的人。他已喪失了人生固有的幸福。失卻了國民應有的權利。並且 他的一生。永遠是被動的。永遠是受人驅使的。他們因爲沒有理智。沒有評判是非的能力。所以他們永遠不會有主張。他們的眼光是非常狹小的。看見錢就眼開所以他們很容易被人收買。很容易做人家的傀儡。——這些都是因爲他們沒有享受過相當的教育的緣故我們如果想設法補救他們。第一步我們就必須充分的給他們以求學的機會。使他們能讀能寫。能評判。能思想。等到他們每一個人都獲得了相當的智識以後。他們就不但能夠提高自己的地位。同時並能幫助國家日益富強。

所以我們必須積極的提倡平民教育。

平民教育是什麼呢？平民教育就是非貴族的。實用的。普遍的。時間與金錢均極經濟的一種「全平教育」。他能夠使人類生活提高、社會事業致進。國家的生產增多。語云「教育是立國之本。」我們應用致道來說。平民教育是國家的柱石。文化的來源！我們中國。因爲不認識字的人特別多。所以平民教育更加不可忽視！我們要救國、徒然吶喊是不行的。我們必須從根本上着想。必須先把無數的文盲除掉。然後才可再進而談國民自決。平民參政。

國家的富強、政治的完善、這些都與國民的智識有關、平民教育就是傳遞知識的最經濟而又最普及的一種教育、這種教育。無論什麼國度都需要的。我們中國因爲「文盲」太多。所以更宜重視。

謝上帝。中國已有不少人提倡平民教育了！實際的平民學校、亦居然逐漸增多了！這當然是一樁很可慶祝的了！但是。平民教育究竟是一件非常的事業、他的理論很容易清楚。談到實施。似乎就有些爲難了！現在。當平民教育正在萌芽的時期。我們對于實施平民教育的計劃自不防隨時發表。隨時討論。以供熱心平教者的參考。同時並可以督促平民教育的進步。（完）

邏輯概論 （十一）（希和）

概念之特徵的分類—以概念之內容。即爲各種特徵。前已說過。特徵之分類。在普通的 Logic上。有 Essentical attribute（本質的特徵）和 Unessentical attribute or accidental attribute（非本質的特徵）兩種。凡特徵爲此概念所不能缺者。（即如無此特徵則概念必不能成立）此特徵稱之爲本質的特徵。德文稱此本質的特徵爲必要的特徵。凡從概念之形式對象（formal object）看去是可以有的特徵。但並不是必要的（即無此特徵概念也可成立）此特徵稱之爲非本質的特徵。如「鐘表」一概念。含有人造的及計時間的二個特徵、這兩個特徵爲他的必要的。如果缺其一。則此概念必不能成立。至于「鐘表」之屬于金或銅。屬于圓或長。爲鐘表可以有之特徵、則但卻不是必要之特徵也。故凡與本質之特質不生矛盾者。故可爲可能的特徵。

此種分類。雖爲普通一般所採用。但我們對之、也不能無疑。照我們的意思、概念之特徵、無一不是本質的、如非本質之特徵。必不能說是此概念之特徵。如鐘表概念中。人造的。表示時間的二種特徵是必要的、金製的。鋼製的 圓的、

本號目錄

五一節　張雲門
平民教育的重要　歐陽蘭
邏輯概論　希和
西洋哲學史要略　悲笳
戰後的故鄉　鵑影

長的、以及類似的種種特徵則爲非必要的。因有了這些限定。則其適用之範圍已減少、又變爲的表。銅的表。圓的表。長的表種種不同的新概念矣。故金製的銅製的種種特徵必不是鐘表概念之特徵、但在「金的表」概念中。金製的一特徵又爲此概念必要之特徵矣。餘可類推。

Külpe在他的Die Realisierung書中說。造成概念的特徵、都不是偶然的。不是過[illegible]的。故普通。Logic之分特徵爲本質與非本質二種、我們應當反對。他的錯誤。在未將概念之對象之境界分清。他們把實質對象(Real object)通有之特徵爲本質的、而將個體專有之特徵爲非本質的。殊不知就個體看來。其所以能成個體者、也因其有個體專有之特徵故。若無此。則已不能成爲個體矣。那末、就個體看來、個體有的特徵、實爲個體本質之特徵。何能稱之非本質哉?故吾人只能說普通的與特有的二種、決不能說本質的與非本質的兩種。從然有時從一定的觀點看去。或可有此分別。然此仍屬于Real object方面而在Formal object方面則必無也、Külpe此言甚爲中肯 故吾人應表贊同。而從其說。

(二)概念特徵之分爲本質與非本質之說之不能承認已如上述。但將特徵分爲Original attribute(原有的)和Derivative attribute二種之說則應當承認。此種分類與吾人之主張不生衝突。蓋原有之特徵爲本質的。即引伸之特徵也—本質之特徵也。如「上帝是完全體」完全體者。即全知全善全能也。完全體是上帝原有之特徵。而全知、全善、全能。則引伸之特徵也。總之概念特徵之自身、又爲一概念。此概念又有特徵、此特徵即爲概念間接之特徵。此間接特徵如不顯出 則包、原有之特徵內。但仍不失其必要特徵之資格也。

本質的與非本質的、既經反對。則必要的和可能的也。自然不能存在。惟可能的一名。若用于其他意義則未始不能通、但當其作非本質之意義解。則當反對。

(三)特徵還可分爲內的(internal attribute)和外的(External attribute)二種。將概念分析後所得之概念的特徵。即爲概念之內的特徵。此對象與彼對象比較起來才有之特徵爲外特徵、也可稱之爲比較的特徵。如甲在乙之方、A爲B之文。此「在乙之左」與「爲B之文」之特徵。是甲與乙比 A與B比所生之特徵。故不是內在之特徵也。然因放在一種關係之上才有的。故又稱之爲關係的特徵、然此關係的特徵、決不是非本質的。蓋當他爲獨立時。固然沒有此種特徵。但當其與他概念有關係時。則不能不有矣。既不能不有。故也可說本質之一種也。

概念之特徵{1本質的。非本質的 2普通的。特有的 3內的。外的}——

概念之分類—分類必用相當之標準。標準不同。故分類也異。茲分述之如下。

第一—簡單的概念和複合的概念 上頭說過一切概念都有內容。沒有內容。則不能思想。然此種內容實成自各種特徵、如人造的。及計時的二特徵合而成鐘表之概念是。若概念之特徵 只有一個。則此概念。爲簡單的概念、反之。概念之內容如成自二個以上之特徵時則爲複合之概念 前說概念有限定和抽象二作用、當概念抽象至極頂時、則成爲簡單的概念、

(未完)

西洋哲學史要略(八)

(悲笳)

五　宗教時期哲學(公元前百一二三年—公元後四七六)

宗教時期概況　各派折衷。爭辯停止。學者既失其明確之觀念。遂而疑及理智自身。於是自巴門尼底斯以來。爲學術之中。一大來源之理智 頓生問題。精神信仰之需要。因以驟然增加。東方宗教 乘虛而入。始則與希臘哲學。相輔而行。繼之希臘哲學勢衰。基督教勢力。猛行加大。成爲獨霸之局。是爲獨斷教義開創之時代。故本期又可分段。初期希臘主義尙佔勢力。謂之希臘神學時代。其後則爲基督教所獨佔。名曰教父哲學時代。

本期問題　此期問題 極爲簡單、即研究神及神與宇宙人類之關係是也。倫理等科。雖亦甚注意。然皆爲附庸、不足自成一部學問也。

(一)希臘神學時代　希臘神學之始。以菲羅及新畢太克拉斯派。爲其主幹 後經新柏拉圖主義之發展。而達於止境其後。漸漸衰落。遂吸入基督教義之中。

一、菲羅 Philo(紀元前三○…紀元後五○)菲羅以神爲世界究竟之因。世界爲神所創造、惟神之性質。以距人過遠之故。不能積極陳述。僅能以反面言其所不似。而不能從正面言其所似。此即所謂反述神學者也。人之構成、由於物質及靈魂。靈魂存之於神。而物質則存於神之外。受神之統制。此種神在世界上之行動。名之曰理(logos)

二、新畢太克拉斯派。此派主張、大體與菲羅相同。信靈魂輪迴之說。主心物二元論。謂宇宙之中。僅一神。在神之下 尙有多數之居間者。分階級而列 神心中之觀念 則爲畢太克拉斯之數。

三、新柏拉圖主義　此派主張、大半成於普羅太盧斯之手。爲希臘神學中最完整之系統。其影響於後世者 不一而足。直至近世初年。新柏圖主義之勢力 尙不時發現也。

普羅太盧斯(Plotinus二○四—二六九)之一生。生於埃及。學於亞利山大里亞、曾旅行東方 習科學。與東方諸神秘主義相接觸。未幾歸羅馬講學。名譽甚佳、年五十餘。始從事著述。成書甚夥 死後。其學校勢力不衰。歷三百年之久。爲希臘主義運動之中心。

普羅太盧斯玄學　神爲宇宙之創造者。其性質非人所能解釋。其創造世界也。係以流出之形式。分爲等級、最高之流出。名曰精神。精神復流出世界靈魂、世界靈魂復流出單體靈魂。單體靈魂流出物質。遂生有體世界。物質所藉。以成物者。則爲空間。空間爲絕對的惡之所成。故宇宙之中。亦極惡。亦極美。以其藉空間而爲神所創造也。

普羅太盧斯之倫理學　人之構成。亦含美醜兩面。故欲返於神。必去物質而從精神。去物質之法在乎避世絕欲。使精神脫出物質之束縛。然後方能返於神。返於神之法。則以愛爲主。神所創造。最爲完美。愛此美。而及於忘人忘我之境。則其精神即與神合而爲一。惟能至此境者。爲數極少耳。

(二)教父哲學時代　教父哲學初起。以猶解派爲首。未幾而主智派起。成爲二元主張。與基督教主張相反。遂有猶太主教派之神學起而與之反抗。最後則歐利金起。集教父哲學大成。以接於中古時代。

一、猶解派　此派謂人世統屬罪惡。必求解脫。方可命精神得救。解脫之法。須求合乎理性。理性者。非純然人之智慧。實以神之啓示。爲其根源。故如柏拉圖。蘇格拉底等之眞理、與新舊約書、實同其源泉。惟上帝之啓示。其他處皆屬片斷。惟在基督之身。方能見其全部。蓋基督爲神之子 故所得獨多也。

二、主智派　此派係一種歷史哲學。以神與物質。爲宇宙之兩極。兩極之間。徧佈天使及魔鬼。善惡互鬥、紛爭不已。及基督下臨。將人之精神。自物質中解放而出。人類遂可得救。此派主反對猶太主義。欲將舊約對基督教之束縛除卻。而將倫理問題。化作宇宙問題。遂成二元論被教會視爲異端。頗遭惡遇。

三、猶太主教派　基督教因與希臘主義混合之結果。產生主智派之大危險 後遂生反動力。即天主教派是也。是派以希臘哲學。爲魔鬼之所爲、否認論理有佐証教理之可能。且謂福音書中。有與理性衝突之點。是証其眞實。其意蓋謂福音書高出理性。故可不必與之相合也。

四、歐利金　歐利金以神爲一種精神之意志。獨立不變。其創造之活動。永無已時。至下界物質之變化。與神無關。神之意志顯而爲理。理即世界之規範。此外神皆不聞不問。故宇宙中之罪惡。不起於神。而起於自由之靈魂。蓋人之意志。與神之意志有別。神之意志創造無已。人之意志。時有臨時之選擇。偶一不愼。即成罪惡。脫此罪惡。必須教會 俾能超脫物界 保其神之本質。是即得救之方。

六、中代初期哲學(四七六—一○○○)

中代初期概況、基督教義。於上期已經大成。宗教勢力。亦經固定。於是舉凡羅馬境內。幾莫不爲其統制。人人心中對於教義皆以爲絕無問題。自由思想既不發達。學術焉能進步。故本期思想之衰。較之以前二期爲尤甚。悠悠五百年中。僅得哲學家二人。差足側於學者之林。其餘則惟知誦經祈福死咀教義而已。

本期問題　本期問題。與上期初無大異。所異者。惟本期教義業經大成。無需再爲辯護。學者惟增飾其詞而已。此期之二大哲學家爲奧古斯丁及阿利金那。

一、奧古斯丁(Augustine三五四—四三○)一生於小亞細亞。就學於迦太基。習當時科學及宗教。後出爲牧師 擢主教 其說逐漸成功。而以個人之內生活及教會權威二者爲其基礎。前者氏所自創。後者則以其身爲主教。遂不知不覺而視教會爲神聖也。著作甚富其最享盛名者。則爲上帝城一書。亦現想國一流著作也

內生活　人類感情變化雖不可捉摸。然苟以直覺而內省吾人之精神。則個人意志之存在。實不容疑。即或疑之。然疑者之我。仍不得不確定其存在也。此種內心之存在實及於一切人類。而使人類有公認眞理之可能。此之一端。實足証明神之存在。蓋眞理者。實神心中之觀念也。神之本身。雖非人之所得而識。然此外界之和協。實足以表示神之秩序。故人之愛神 出於天然道德者。即人愛神之表現也。人之所以高出一切動物者。其原因即在是已。此說遂將基督徒誠惶誠恐。惟恐或失之心。易爲欣欣向榮之樂觀主義。且暗示近代個人內心統一之主張。此奧古斯丁之所以高出常人也。

教會權威。奧古斯丁既主張各人之內心實在。又贊成教會權威。似屬於說不完。實者不然。依奧古斯丁之意 以爲人之原始。本極自由。後以亞當之罪。遂遺全人類以永劫不盡之咎。人人所不能免。故以人世界與天國相較。其相差難以數量計之。故人之意志雖屬自立。然其施展範圍。以人世實際生活爲限。若夫永久得救之法。仍須代表神之教會。爲其機關也。

二、阿利金那(Angena八一○—八八○)阿利金那之精神 實爲新柏拉圖主義之汎神論。(即宇宙各部皆爲神所浸透之主張。新柏拉圖派以宇宙爲神之流出。故云然。)其對基督教之供獻 在以論理方法、証明神之實在。大意謂眞存在。以普遍全稱爲其屬性(此中代人之信仰)故愈全稱者。愈實在。神之觀念。爲宇宙中之最爲全稱者。故神之存在。毫無問題也。

(未完)

戰後的故鄉

(鵑影)

重歸故鄉的阿四父子。
再看舊日的家屋多成荒墟。
一片瓦礫和殘壁。
尙存着砲彈的痕迹。
夾雜着殷紅的血肉絲。
道旁纍纍的黃土堆。
裏面想是埋着無數的冤死鬼?
他向阿子說。
「曾記當年我們逃荒時。
親友多來送遠別。
那時曾說今生難再見。
今日呵!果然應了那時的言。
想起昔年往還情周密。
怎不叫人心痛悲」
阿子拉住阿爺衣。
不住的深深問!
『爸爸!
我記得我們逃荒那一年。
那時方七歲。
故鄉的景兒依稀還記得。
這片荒阜地。
彷彿是阿金家的舊址。
他們高大的門樓和房子。
那時多們華美。
現在那裏去了。
怎麼只剩了亂石一堆。
門前的柳樹也叫火燒得焦枯?』
阿四聽兒語。
心中甚悲感!
含淚對兒言。
『當年的事兒你許記的。
軍閥同胞相殘到此地。
炮火無時止。
搶掠無虛日。
苦了小民故鄉不能安居。
拋開祖先的墓地。
各自奔東西。
老幼不能團聚。
故土何忍離!
都只爲無衣少飯吃。
不得不往天涯走去。
拋下的房屋器皿。
饑兵匪焚燬無餘。
這都是軍閥所賜』
阿四話說畢。
不住咬牙對日發誓。
萬惡的軍閥們呵。
我們—小民—願同你偕死。

十五、四、十六、於大連

◆讀「文學大綱」一文編稿未到暫停